

รายงานการประชุมเจ้าหน้าที่สาธารณสุขอำเภอเมืองตาก
ครั้งที่ ๒/๒๕๖๘ วันที่ ๕ กุมภาพันธ์ ๒๕๖๘ เวลา ๐๙.๐๐ น.
ณ ห้องประชุมสำนักงานสาธารณสุขอำเภอเมืองตาก

ผู้เข้าประชุม

๑. นายธวัชชัย	คำแก้ว	สาธารณสุขอำเภอเมืองตาก	สสอ.เมืองตาก
๒. นายณรงค์ฤทธิ์	อำมาตย์ชาติ	นักวิชาการสาธารณสุขชำนาญการ	สสอ.เมืองตาก
๓. นางกมลวรรณ	ใจคุ้มเก่า	นักวิชาการสาธารณสุขชำนาญการ	สสอ.เมืองตาก
๔. นางสาวทัชชา	คู่ยสว่าง	นักวิชาการสาธารณสุขชำนาญการ	สสอ.เมืองตาก
๕. นางสาวณัฐกานต์	เครือมี	นักวิชาการสาธารณสุขปฏิบัติการ	สสอ.เมืองตาก
๖. นายเมธี	กันธิยะ	นักวิชาการสาธารณสุขปฏิบัติการ	สสอ.เมืองตาก
๗. นางกัญญณัช	เทอดโยธิน	พยาบาลวิชาชีพชำนาญการ	สสอ.เมืองตาก
๘. นางดรุณี	ม่วงมิตร	เจ้าพนักงานธุรการชำนาญงาน	สสอ.เมืองตาก
๙. นางมนธิชา	กล่อมเกลี้ยง	พนักงานธุรการ	สสอ.เมืองตาก
๑๐. นางสาวมณฑกร	ครองดี	เจ้าพนักงานสาธารณสุข	สสอ.เมืองตาก
๑๑. นายกิติชัย	พรหมมินทร์	นักวิชาการสาธารณสุขชำนาญการ	รพ.สต.บ้านชะลาด
๑๒. นางสาวณิชาภา	สุริยะมณี	พยาบาลวิชาชีพปฏิบัติการ	รพ.สต.บ้านชะลาด
๑๓. นางพัชรา	งามนนท์	เจ้าพนักงานทันตสาธารณสุขชำนาญงาน	รพ.สต.บ้านชะลาด
๑๔. นางสาวสุมิตรา	ทับประดิษฐ์	เจ้าพนักงานสาธารณสุข	รพ.สต.บ้านชะลาด
๑๕. นางสาวกุลนิษฐ์	คำภีระแปง	นักวิชาการสาธารณสุข	รพ.สต.บ้านปากห้วยแม่ท้อ
๑๖. นายสรรเพชร	รัตนภักดีทีกุล	เจ้าพนักงานสาธารณสุขอาวุโส	รพ.สต.บ้านหนองปรือ
๑๗. นางสาวนันทนา	พิ่งอินทร์	พยาบาลวิชาชีพชำนาญการ	รพ.สต.บ้านหนองปรือ
๑๘. นางสาวชลธิพร	บุญมาจา	นักวิชาการสาธารณสุขปฏิบัติการ	รพ.สต.บ้านหนองปรือ
๑๙. นางสาวนฤมล	สาตร์รอด	นักวิชาการสาธารณสุขชำนาญการ	รพ.สต.บ้านหนองปรือ
๒๐. นางสาวสุภัค	หม่องแดง	เจ้าพนักงานสาธารณสุขชำนาญงาน	รพ.สต.บ้านหนองปรือ
๒๑. นางนภาพร	วงศ์ขมิ้น	นักวิชาการสาธารณสุขชำนาญการ	รพ.สต.บ้านหนองแถม
๒๒. นางวิสาข์	อำมาตย์ชาติ	พยาบาลวิชาชีพชำนาญการ	รพ.สต.บ้านหนองแถม
๒๓. นางสาวพรกนก	จงกล่อม	นักวิชาการสาธารณสุข	รพ.สต.บ้านหนองแถม
๒๔. นายประยุกต์ศาสตร์	มณีวงษ์	นักวิชาการสาธารณสุขชำนาญการพิเศษ	รพ.สต.บ้านลานสาาง
๒๕. นางสังวาลย์	ยะนาวงค์	พยาบาลวิชาชีพชำนาญการ	รพ.สต.บ้านลานสาาง
๒๖. นางวิริดา	บุญลือ	พยาบาลวิชาชีพชำนาญการ	รพ.สต.บ้านลานสาาง
๒๗. นางสาวศรัณญา	ใจพรหมมิน	นักวิชาการสาธารณสุข	รพ.สต.บ้านลานสาาง
๒๘. นางสาวจิรวรรณ	จันทราภิรมย์	พยาบาลวิชาชีพชำนาญการ	รพ.สต.บ้านมุเซอ
๒๙. นางสาวปัทมา	ใจแสน	พยาบาลวิชาชีพปฏิบัติการ	รพ.สต.บ้านมุเซอ
๓๐. นางสาวแสนแก้ว	พรหมมินทร์	นักวิชาการสาธารณสุข	รพ.สต.บ้านมุเซอ
๓๑. นางสาว ณ กมล	แต่ที	นักวิชาการสาธารณสุข	รพ.สต.บ้านมุเซอ
๓๒. นายบุญเทียม	ทองคำ	นักวิชาการสาธารณสุขชำนาญการพิเศษ	รพ.สต.ไม้งาม
๓๓. นางปารีชาติ	บุญपाल	นักวิชาการสาธารณสุขชำนาญการ	รพ.สต.ไม้งาม

๓๔.นางปริมใจ	ทองคำ	พยาบาลวิชาชีพชำนาญการ	รพ.สต.ไม้งาม
๓๕.นางวาสนา	พงษ์เผ่า	พยาบาลวิชาชีพชำนาญการ	รพ.สต.ไม้งาม
๓๖.นางอนุสรณ์ฤทัย	ทองเต็ม	เจ้าพนักงานทันตสาธารณสุขชำนาญงาน	รพ.สต.ไม้งาม
๓๗.นายเกริกเกียรติ	กลุ่มเกลี้ยง	พยาบาลวิชาชีพชำนาญการ	รพ.สต.บ้านเกาะอ้ายด้วน
๓๘.นางสาวจุฑาทพร	ยมเกิด	เจ้าพนักงานสาธารณสุขชำนาญงาน	รพ.สต.บ้านเกาะอ้ายด้วน
๓๙.นางสาวกาญจนา	กองฉลาด	พยาบาลวิชาชีพชำนาญการ	รพ.สต.บ้านน้ำโจน
๔๐.นางอุดมพร	คุ้มฤทธิ	พยาบาลวิชาชีพชำนาญการ	รพ.สต.บ้านน้ำโจน
๔๑.นางสาวกัลยา	ไชยวงศ์	นักวิชาการสาธารณสุขปฏิบัติการ	รพ.สต.บ้านน้ำโจน
๔๒.นายชรินทร์	กันคุ้ม	เจ้าพนักงานสาธารณสุข	รพ.สต.บ้านน้ำโจน
๔๓.นางสุจิตรา	สีบสายสิริสิน	เจ้าพนักงานสาธารณสุข	รพ.สต.บ้านน้ำโจน
๔๔.นางรัชนี	บุญต่อ	นักวิชาการสาธารณสุขชำนาญการ	รพ.สต.บ้านท่าไม้แดง
๔๕.นางสาวอารียา	ชูดี	พยาบาลวิชาชีพปฏิบัติการ	รพ.สต.บ้านท่าไม้แดง
๔๖.นางสาวทัศนีย์วรรณ	คำพิระแปง	เจ้าพนักงานสาธารณสุขชำนาญงาน	รพ.สต.บ้านท่าไม้แดง
๔๗.นางสาวภักธิชา	สุวพิชญ์เศษกุล	นักวิชาการสาธารณสุข	รพ.สต.บ้านท่าไม้แดง
๔๘.นางสาวอรนุช	แก้วแก้วอาษา	นักวิชาการสาธารณสุข	รพ.สต.บ้านท่าไม้แดง
๔๙.นายปรมินทร์	ทีอุดม	นักวิชาการสาธารณสุขชำนาญการพิเศษ	รพ.สต.บ้านคลองข่างโพรง
๕๐.นายณัฐวุฒิ	บุญปิ่น	พยาบาลวิชาชีพชำนาญการ	รพ.สต.บ้านคลองข่างโพรง
๕๑.นางสาวฉัตรฉัตร	ทำสุข	นักวิชาการสาธารณสุขปฏิบัติการ	รพ.สต.บ้านคลองข่างโพรง
๕๒.นายประภาส	วงศ์ขี้มัน	เจ้าพนักงานสาธารณสุขปฏิบัติงาน	รพ.สต.บ้านคลองข่างโพรง
๕๓.นายชยพร	แหงบุญ	เจ้าพนักงานสาธารณสุข	รพ.สต.บ้านคลองข่างโพรง
๕๔.นางสาวกรรณิกา	แก้วโน	นักวิชาการสาธารณสุข	รพ.สต.บ้านคลองข่างโพรง
๕๕.นายพิสิษฐ์	แจ็กพ่วง	เจ้าพนักงานสาธารณสุขชำนาญงาน	รพ.สต.บ้านลานห้วยเตื่อ
๕๖.นางขวัญเรือน	แสงเจริญ	พยาบาลวิชาชีพชำนาญการ	รพ.สต.บ้านลานห้วยเตื่อ
๕๗.นางสุวรรณา	แสงลพ	เจ้าพนักงานสาธารณสุขชำนาญงาน	รพ.สต.บ้านลานห้วยเตื่อ
๕๘.นางสาวชลธิชา	จอยแปลง	นักวิชาการสาธารณสุขชำนาญการ	รพ.สต.บ้านหนองนกปีกกา
๕๙.นางอมรรัตน์	ไก่อแก้ว	พยาบาลวิชาชีพชำนาญการ	รพ.สต.บ้านหนองนกปีกกา
๖๐.นางสาวศิรินทิพย์	สังเกตใจ	นักวิชาการสาธารณสุขชำนาญการ	รพ.สต.บ้านหนองนกปีกกา
๖๑.นางสาวปภัศรา	เครือกลัด	นักวิชาการสาธารณสุข	รพ.สต.บ้านหนองนกปีกกา
๖๒.นายรุ่งโรจน์	จุลภาคี	เจ้าพนักงานสาธารณสุขอาวุโส	รพ.สต.บ้านวังประจบ
๖๓.นางสาวสุชาดา	เหล็อบบุญนุ่ม	พยาบาลวิชาชีพปฏิบัติการ	รพ.สต.บ้านวังประจบ
๖๔.นางรวีวรรณ	ไพบูลย์	เจ้าพนักงานสาธารณสุขชำนาญงาน	รพ.สต.บ้านวังประจบ
๖๕.นางสาวณัฐชยา	จันทร์เอี่ยม	เจ้าพนักงานสาธารณสุข	รพ.สต.บ้านวังประจบ
๖๖.นางสุปรานี	จันทร์ฉาย	เจ้าพนักงานสาธารณสุขชำนาญงาน	รพ.สต.บ้านลานสอ
๖๗.นางสาวอภิษฐา	คุ้มฤทธิ	พยาบาลวิชาชีพปฏิบัติการ	รพ.สต.บ้านลานสอ
๖๘.นางสาวปวีณา	บัวจันทร์	นักวิชาการสาธารณสุข	รพ.สต.บ้านลานสอ
๖๙.นางนฤมล	อิมเอี่ยม	เจ้าพนักงานสาธารณสุข	รพ.สต.บ้านลานสอ
๗๐.นายวีรวุฒิ	กาวิระ	นักวิชาการสาธารณสุขชำนาญการพิเศษ	รพ.สต.บ้านโป่งแค
๗๑.นางสุพรรณษา	กาวิระ	พยาบาลวิชาชีพชำนาญการ	รพ.สต.บ้านโป่งแค

๗๒.นางสาวพนิดา	นวลใจ	นักวิชาการสาธารณสุข	รพ.สต.บ้านโป่งแค
๗๓.นางสาวจิราพร	เหล็กเทศ	นักวิชาการสาธารณสุข	รพ.สต.บ้านโป่งแค
๗๔.นางสาวปภาดา	ละอองเดช	นักวิชาการสาธารณสุข	รพ.สต.บ้านโป่งแค
๗๕.นางอุมา	จันทร์นิธิ	พยาบาลวิชาชีพชำนาญการ	รพ.สต.บ้านชะลาดระฆัง
๗๖.นางสาวนาดยา	ธรรมปัญญา	พยาบาลวิชาชีพปฏิบัติการ	รพ.สต.บ้านชะลาดระฆัง
๗๗.นายจิรวีตร	นิตจ้อย	นักวิชาการสาธารณสุข	รพ.สต.บ้านชะลาดระฆัง
๗๘.นายวีร์รัตน์	คลัง	เจ้าพนักงานสาธารณสุขชำนาญงาน	รพ.สต.บ้านห้วยเหลือง
๗๙.นางสาวสุธิมนต์	อ่ำแจ็ก	เจ้าพนักงานสาธารณสุข	รพ.สต.บ้านห้วยเหลือง

ผู้เข้าร่วมประชุม

๑.นางชลกนก	วิริยจारी	พยาบาลวิชาชีพชำนาญการ	รพ.สต.บ้านปากห้วยไ่ม้งาม
๒.นายธนาเดช	पालินิช	พยาบาลวิชาชีพชำนาญการ	รพ.สต.บ้านปากห้วยไ่ม้งาม
๓.นายสำเร็จ	แหงมมา	นักวิชาการสาธารณสุขชำนาญการ	รพ.สต.บ้านโป่งแดง
๔.นางสาวน้ำทิพย์	สีแสด	พยาบาลวิชาชีพชำนาญการ	รพ.สต.บ้านโป่งแดง
๕.นางกมลพร	โฆษิตเวชสกุล	นักวิชาการสาธารณสุขปฏิบัติการ	รพ.สมเด็จพะเจ้าตากสินมหาราช
๖.นายยงยุทธ	เม้ากำเนิด	นักวิชาการสาธารณสุขชำนาญการ	รพ.สมเด็จพะเจ้าตากสินมหาราช
๗.นางสาวณัฐภััสสร	แก้วประภา	นักวิชาการสาธารณสุขชำนาญการ	รพ.สมเด็จพะเจ้าตากสินมหาราช
๘.นางปวีณา	ชีปราณี	นักวิชาการสาธารณสุขชำนาญการ	รพ.สมเด็จพะเจ้าตากสินมหาราช
๙.นางสาวพรพรรณ	สีบอ้า	นักวิชาการสาธารณสุข	รพ.สมเด็จพะเจ้าตากสินมหาราช
๑๐.นายบรรจง	คำแก้ว	นักวิชาการสาธารณสุขชำนาญการ	รพ.สต.บ้านสระตลุง
๑๑.นายชุมพล	สายรัศมี	นักวิชาการสาธารณสุขชำนาญการ	สำนักงานสาธารณสุขจังหวัดตาก
๑๒.นางสาวจารุณีภา	นันทา	นักวิชาการสาธารณสุข	สำนักงานสาธารณสุขจังหวัดตาก

ไม่เข้าประชุม

๑.นายนพพร	ยะเมา	เจ้าพนักงานสาธารณสุขชำนาญงาน	รพ.สต.บ้านชะลาด
๒.นางสายไต่	อีแวนส์	นักวิชาการสาธารณสุขชำนาญการ	รพ.สต.บ้านชะลาด
๓.นายนิพนธ์	เกิดผล	พยาบาลวิชาชีพชำนาญการ	รพ.สต.บ้านปากห้วยแม่ท้อ
๔.นางสาวกรกมล	ลอยกลาง	เจ้าพนักงานทันตสาธารณสุขชำนาญงาน	รพ.สต.บ้านหนองปรือ
๕.นางสุพิชฌาย์	อุงศิริสาโรช	พยาบาลวิชาชีพปฏิบัติการ	รพ.สต.ไ่ม้งาม
๖.นางสาวจุฑามาศ	แย้มแบน	นักวิชาการสาธารณสุข	รพ.สต.ไ่ม้งาม
๗.นางสาวสุธาวัลย์	ปิ่นตบแต่ง	แพทย์แผนไทย	รพ.สต.ไ่ม้งาม
๘.นางสาวจิราพร	ทุมสิทธิ์	เจ้าพนักงานสาธารณสุข	รพ.สต.บ้านเกาะอ้ายด้วน
๙.นางวิภาภรณ์	ทิพพะหา	พยาบาลวิชาชีพชำนาญการ	รพ.สต.บ้านคลองข่างโพรง
๑๐.นางสาวกัลยรัตน์	สีบสายจันทร์	นักวิชาการสาธารณสุขปฏิบัติการ	รพ.สต.บ้านวังประจบ
๑๑.นายพิพัฒน์	มันคงพิพัฒน์	ผู้ช่วยเจ้าหน้าที่สาธารณสุข	รพ.สต.บ้านห้วยเหลือง

เริ่มประชุม เวลา ๐๙.๐๐ น.

ประธานกล่าวเปิดการประชุมและดำเนินการประชุมตามระเบียบวาระ ดังนี้

ระเบียบวาระที่ ๑ : เรื่องที่ประธานแจ้งให้ที่ประชุมทราบ

๑) ขอขอบคุณเจ้าหน้าที่ทุกท่าน การปฏิบัติงานในเดือนมกราคมที่ผ่านมา และการเข้าร่วมปฏิบัติงานต่างๆ และโดยเฉพาะกิจกรรมการนั้บคาร์บในก่ลุ่ม อสม.และประชาชนทั่วไป

๒) อวยพรวันคล้ายวันเกิดให้กับเจ้าหน้าที่ที่มีวันคล้ายวันเกิดในเดือนกุมภาพันธ์

๓) เนื่องจากช่วงนี้เป็นช่วงฤดูหนาว ขอความร่วมมือ รพ.สต.ทุกแห่งเตรียมความพร้อมการดำเนินงานป้องกันโรคที่พบในช่วงฤดูหนาว และเรื่องของฝุ่น pm ๒.๕

๔) แผนงบลงทุน ทาง สสอ.จะนำไปเสนอในที่ประชุมของ สสจ.ซึ่งต้องรอจังหวัดพิจารณา

๕) กำหนดออกหน่วยแพทย์ พอ.สว. ในวันที่ ๑๗ มกราคม ๒๕๖ ๓ โรงเรียนบ้านคลองห้วยทราย ต.หนองบัวใต้ อ.เมืองตาก ขอเชิญเจ้าหน้าที่ รพ.สต. ที่มาทำงานใหม่ เข้าร่วมออกหน่วย

๖) เรื่องของการโยกย้ายบุคลากร

เรื่องแจ้งจากการประชุมกำนัน ผู้ใหญ่บ้าน ฯลฯ ประจำเดือนมกราคม ๒๕๖๘

๑) เน้นย้ำการอยู่เวรยามช่วงเทศกาลปีใหม่ ขอให้เตรียมความพร้อมด้านบุคลากรในการปฏิบัติงาน

๒) ประชาสัมพันธ์การลงเลือกตั้ง สมาชิก อบจ.ตาก ในวันที่ ๑ กุมภาพันธ์ ๒๕๖๘

๓) จุดบริการประชาชนช่วงเทศกาลปีใหม่ ขอเน้นย้ำให้ รพ.สต.ลงพื้นที่เยี่ยมจุดบริการประชาชนในพื้นที่

๔) การตรวจหายาเสพติดในเจ้าหน้าที่สาธารณสุข

เรื่องแจ้งจากการประชุม กวป.

๑) มอบเงินสงเคราะห์ผู้สูงอายุที่ยากไร้ อำเภอเมือง จำนวน ๑ รายของ รพ.สต.บ้านลานสอ

๒) การติดตามงบลงทุน ที่เกี่ยวข้องกับอำเภอเมืองตาก คือการก่อสร้างอาคารของโรงพยาบาลสมเด็จพระเจ้าตากสินมหาราช บริเวณด้านหลัง อาคาร สสอ.เมืองตาก

๓) กลุ่มงานปฐมภูมิฯ การขึ้นทะเบียน ๑๐๐ / พขอ.มิ่งบให้ดำเนินการ อำเภอละ ๑๐,๐๐๐ บาท ประเด็นของอำเภอเมืองตาก ผู้สูงอายุ ยาเสพติด แม่และเด็ก ความปลอดภัยทางถนน

ระเบียบวาระที่ ๒ : รับรองรายงานการประชุมครั้งที่ ๑/๒๕๖๘ วันที่ ๙ มกราคม ๒๕๖๘
มติที่ประชุม : รับรองรายงานการประชุม

ระเบียบวาระที่ ๓ : เรื่องติดตามผลงานตามตัวชี้วัด/นโยบาย

๑. สรุปติดตามผล งานอนามัยแม่และเด็ก ไตรมาส ๑
๒. ติดตามผลงานตามตัวชี้วัดงานแพทย์แผนไทย ไตรมาส ๑

หน่วยบริการ	บริการผู้ป่วยนอก(ครั้ง)	ไตรมาส 1	
		บริการแพทย์แผนไทย(ครั้ง)	ร้อยละ (≥35)
07266:โรงพยาบาลส่งเสริมสุขภาพตำบลบ้านปาก ห้วยไม่งาม ตำบลหนองบัวเหนือ	1,348	299	22.18
07267:โรงพยาบาลส่งเสริมสุขภาพตำบลไม่งาม	1,608	699	43.47
07268:โรงพยาบาลส่งเสริมสุขภาพตำบลบ้านลาน ห้วยเตือ ตำบลโป่งแดง	673	161	23.92
07269:โรงพยาบาลส่งเสริมสุขภาพตำบลบ้านโป่ง แดง ตำบลโป่งแดง	1,910	472	24.71
07270:โรงพยาบาลส่งเสริมสุขภาพตำบลบ้าน หนองนกปีกกา ตำบลโป่งแดง	1,135	206	18.15
07271:โรงพยาบาลส่งเสริมสุขภาพตำบลบ้านชะ ลาดระฆัง ตำบลโป่งแดง	651	112	17.2
07272:โรงพยาบาลส่งเสริมสุขภาพตำบลบ้าน คลองขยางโพรง ตำบลน้ำร้อน	1,800	436	24.22
07273:โรงพยาบาลส่งเสริมสุขภาพตำบลบ้านเกาะ อ้ายด้วน ตำบลวังหิน	1,590	342	21.51
07274:โรงพยาบาลส่งเสริมสุขภาพตำบลบ้านท่า ไม้แดง ตำบลวังหิน	1,604	237	14.78
07275:โรงพยาบาลส่งเสริมสุขภาพตำบลบ้านนำ โจน ตำบลวังหิน	688	551	80.09
07278:โรงพยาบาลส่งเสริมสุขภาพตำบลบ้านปาก ห้วยแม่ท้อ ตำบลแม่ท้อ	579	69	11.92
07279:โรงพยาบาลส่งเสริมสุขภาพตำบลบ้านลาน สาบ ตำบลแม่ท้อ	1,389	157	11.3
07280:โรงพยาบาลส่งเสริมสุขภาพตำบลบ้านมุเขอ ตำบลแม่ท้อ	1,195	389	32.55
07281:โรงพยาบาลส่งเสริมสุขภาพตำบลบ้าน หนองแหม ตำบลแม่ท้อ	960	192	20
07283:โรงพยาบาลส่งเสริมสุขภาพตำบลบ้าน หนองปรือ ตำบลหนองบัวใต้	1,020	196	19.22
07284:โรงพยาบาลส่งเสริมสุขภาพตำบลวังประจวบ	1,909	358	18.75
07285:โรงพยาบาลส่งเสริมสุขภาพตำบลบ้านลาน สอ ตำบลวังประจวบ	1,365	211	15.46
07286:โรงพยาบาลส่งเสริมสุขภาพตำบลบ้านสระต ลุง	1,667	194	11.64
10559:โรงพยาบาลส่งเสริมสุขภาพตำบลบ้านห้วย เหลียง ตำบลแม่ท้อ	148	23	15.54
10722:โรงพยาบาลสมเด็จพระเจ้าตากสินมหาราช	0	0	0
11989:โรงพยาบาลส่งเสริมสุขภาพตำบลบ้านชะ ลาด ตำบลป่ามะม่วง	1,346	312	23.18
11990:โรงพยาบาลส่งเสริมสุขภาพตำบลบ้านโป่ง แค ตำบลวังประจวบ	2,406	215	8.94
รวม	26,991	5,831	21.6

ระเบียบวาระที่ ๔ : งานระบาดวิทยา

๑. สถานการณ์โรคไข้เลือดออก อำเภอเมืองตาก/สถานการณ์โรคที่ต้องเฝ้าระวังทางระบาดวิทยา



หัวข้อ

- สถานการณ์โรคไข้เลือดออก จังหวัดตาก
- สถานการณ์โรคไข้เลือดออก อำเภอเมืองตาก
- สถานการณ์โรคไข้มาลาเรีย จังหวัดตาก
- สถานการณ์ PM 2.5 จังหวัดตาก

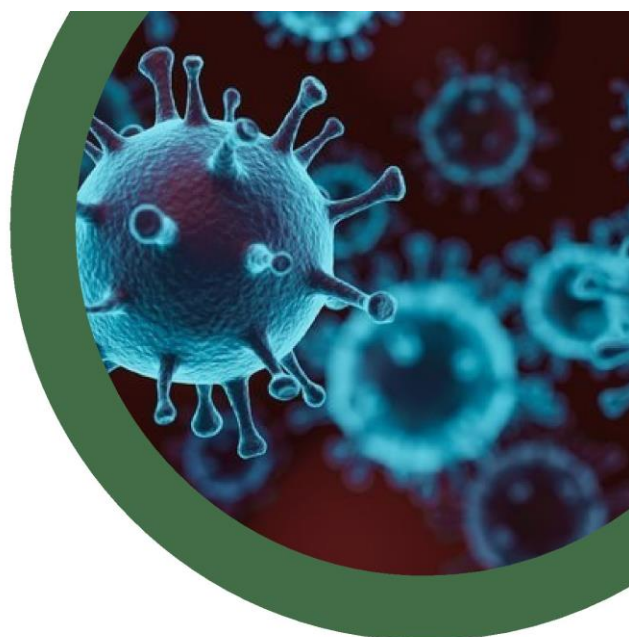



สถานการณ์โรคไข้เลือดออก จังหวัดตาก

สัปดาห์ที่ 1-5 ระหว่างวันที่ 1 มกราคม- 1 กุมภาพันธ์ 2568

แผนภูมิแผนที่จำแนกสีแยกตามอัตราป่วย สะสม และ 28 วันล่าสุด

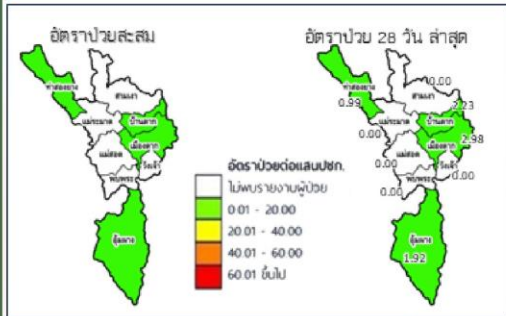

ผู้ป่วยใหม่
+6
ราย

	ผู้ป่วยสะสม	อัตราป่วย	ตาย	อัตราป่วยตาย
ตาก	6	0.86	0	0
เขต 2	32	0.91	0	0
ประเทศ	2,393	3.62	2 (+2)	0.08

แผนภูมิเส้นแสดงผู้ป่วยไข้เลือดออกของจังหวัดตากรายเดือน (1 ม.ค. 67 - ปัจจุบัน) ปี พ.ศ. 2567 เทียบกับค่าร้อยละ และ ปี พ.ศ. 2568



พื้นที่	ประชากร	68					ป่วยสะสม (รวมถึงพ.ย.)	อัตราป่วย	เสียชีวิต	อัตราป่วยตาย (%)
		wk01	wk02	wk03	wk04	wk05				
เมืองตาก	100,726	0	1	0	2	0	3	2.98	0	0
บ้านตาก	42,854	0	0	1	0	0	1	2.33	0	0
อุ้มผาง	52,206	0	1	0	0	0	1	1.92	0	0
ท่าสองยาง	100,763	0	1	0	0	0	1	0.99	0	0
สามเงา	29,347	0	0	0	0	0	0	0.00	0	0
แม่ระมาด	60,059	0	0	0	0	0	0	0.00	0	0
แม่สอด	178,467	0	0	0	0	0	0	0.00	0	0
พบพระ	99,450	0	0	0	0	0	0	0.00	0	0
วังเจ้า	34,725	0	0	0	0	0	0	0.00	0	0



สถานการณ์โรคไข้เลือดออก อำเภอเมืองตาก

สัปดาห์ที่ 4 ระหว่างวันที่ 19-24 มกราคม 2568



เดือน มกราคม 2568

พบผู้ป่วยทั้งหมด 2 ราย

- หมู่ 5 ตำบลหนองบัวใต้ 1 ราย
- ตำบลระแหง 1 ราย



สถานการณ์โรคไข้เลือดออก อำเภอเมืองตาก

สัปดาห์ที่ 4 ระหว่างวันที่ 19-24 มกราคม 2568

อัตราป่วยโรคไข้เลือดออก อ.เมือง จังหวัดตาก			
ลำดับ	ตำบล	อัตราป่วย	จำนวนป่วย
1	ระแหง	22.61	1
2	หนองบัวใต้	20.93	1
3	หนองหลวง	0.00	0
4	เชียงเงิน	0.00	0
5	หัวเตี้ยด	0.00	0
6	หนองบัวเหนือ	0.00	0
7	ไม้งาม	0.00	0
8	โป่งแดง	0.00	0
9	น้ำร้อน	0.00	0
10	วังหิน	0.00	0
11	แม่ท้อ	0.00	0
12	ป่ามะม่วง	0.00	0
13	วังประจวบ	0.00	0
14	ตลุกกลางทุ่ง	0.00	0
รวม		2.56	2

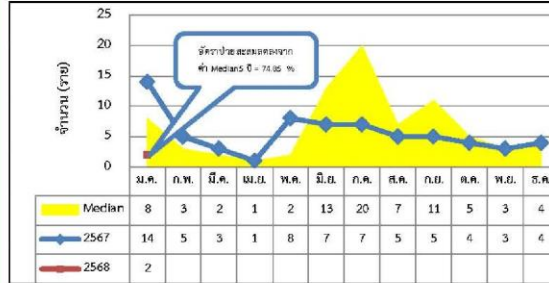

พื้นที่เฝ้าระวัง
ตำบลหนองบัวใต้ และตำบลระแหง

จำนวนผู้ป่วยโรคไข้เลือดออกจำแนกรายสัปดาห์

พื้นที่/สัปดาห์	51	52	1	2	3	4	จำนวนผู้ป่วยสะสมตั้งแต่ต้นปี
ระแหง	0	0	0	1	0	0	1
หนองบัวใต้	0	0	1	0	0	0	1
หนองหลวง	0	0	0	0	0	0	0
เชียงเงิน	0	0	0	0	0	0	0
หัวเตี้ยด	0	0	0	0	0	0	0
หนองบัวเหนือ	0	0	0	0	0	0	0
ไม้งาม	0	0	0	0	0	0	0
โป่งแดง	0	0	0	0	0	0	0
น้ำร้อน	0	0	0	0	0	0	0
วังหิน	0	0	0	0	0	0	0
แม่ท้อ	0	0	0	0	0	0	0
ป่ามะม่วง	0	0	0	0	0	0	0
รวม	0	0	1	1	0	0	2

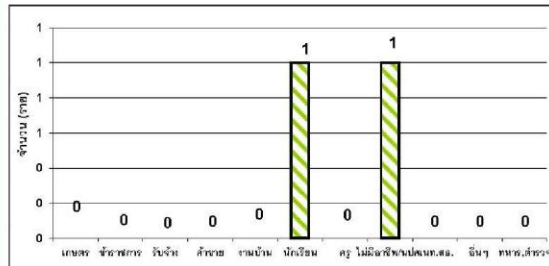

สถานการณ์ PM 2.5 จังหวัดตาก

มาตรการเร่งด่วน เพื่อแก้ไขสถานการณ์ไฟป่าหมอกควันในพื้นที่จังหวัดตาก



1. งดเผาในพื้นที่ของจังหวัดตาก ตั้งแต่บัดนี้ จนกว่าสถานการณ์จะเข้าสู่ภาวะปกติ หรือมีคำสั่งเปลี่ยนแปลง

2. เร่งประชาสัมพันธ์ ทำความเข้าใจกับประชาชนในพื้นที่อย่างเร่งด่วน



3. ประกาศปิดพื้นที่ป่าสงวนแห่งชาติ งดเข้าพื้นที่ป่า ในพื้นที่ 3 อำเภอ ได้แก่ อำเภอเมืองตาก อำเภอบ้านตาก และอำเภอสامเภา



ศูนย์บัญชาการเหตุการณ์ภัยจากไฟป่าหมอกควัน และฝุ่นละอองขนาดเล็ก (PM2.5)



สื่อความรู้ pm 2.5

เตือนคนไทยให้ รู้-ลด-เลี่ยง
ฝุ่น PM_{2.5} ปัญหาสุขภาพที่ต้องระวัง

เสี่ยงเกิดโรคอะไรบ้าง?

- ไอ จาม ภูมิแพ้
- โรคปอดเรื้อรัง และมะเร็งปอด
- โรคทางเดินหายใจเรื้อรัง
- โรคหลอดเลือดและหัวใจเรื้อรัง

กลุ่มเสี่ยงต่อฝุ่น PM_{2.5}

- เด็กเล็ก เด็กนักเรียน
- ผู้สูงอายุ สตรีมีครรภ์
- ผู้มีโรคประจำตัว
- คนทำงานหรือออกกำลังกายกลางแจ้ง

ป้องกันฝุ่น PM_{2.5} ได้ด้วยแนวทาง รู้-ลด-เลี่ยง

- รู้**: ตรวจสอบสภาพอากาศทุกครั้งก่อนออกจากบ้าน
- ลด**: ลดการสร้างมลพิษ การเผาไหม้ การใช้ยานพาหนะต่างๆ
- เลี่ยง**: หลีกเลี่ยงเข้าไปในสถานที่หรือกิจกรรมที่มีค่าฝุ่นละอองสูง

ที่มา: แผนสุขภาพจากกรมอนามัย กระทรวงสาธารณสุข และสำนักงานสิ่งแวดล้อมแห่งชาติ กรมควบคุมมลพิษ กระทรวงทรัพยากรธรรมชาติและสิ่งแวดล้อม
ผู้จัดทำ: จุฬาลงกรณ์มหาวิทยาลัย

5 Do & Don't
รับมืออย่างไรช่วงที่มีค่าฝุ่นสูง

Do (ควรทำ)

- เช็คค่าฝุ่น**: ก่อนออกจากบ้านทุกครั้ง
- ใช้หน้ากาก**: ป้องกันฝุ่น PM_{2.5} ที่ได้มาตรฐาน
- ปิดประตู**: ปิดหน้าต่างให้มิดชิด
- ทำความสะอาดบ้าน**: ด้วยผ้าชุบน้ำทุกวัน
- ดื่มน้ำสะอาด**: ให้เพียงพอ 8-10 แก้วต่อวัน

Don't (ไม่ควรทำ)

- งดการทำกิจกรรม**: ภายนอกอาคาร
- เลี่ยง**: การออกกำลังกายกลางแจ้ง
- ลดการใช้รถยนต์**: บุคคล หรือรถที่มีควันดำ
- ไม่เผาขยะ**: หรือพืชมทางภาคเกษตร กลางแจ้ง
- ไม่จุดธูป**: หรือก่อไฟให้ควันไฟ

ที่มา: แผนสุขภาพจากกรมอนามัย กระทรวงสาธารณสุข
ผู้จัดทำ: จุฬาลงกรณ์มหาวิทยาลัย

ภาพกิจกรรม
รณรงค์การป้องกันฝุ่นละอองและมลพิษทางอากาศ (PM2.5)
อำเภอเมืองตาก





ตาราง CXR และเจาะเลือด HEP B,C

เดือน ..กุมภาพันธ์..2568

อาทิตย์	จันทร์	อังคาร	พุธ	พฤหัสบดี	ศุกร์	เสาร์
						1
2	3	4	5	6	7	8
9	10	11	12 วันมาฆบูชา	หยุด	13	14 -- CXR แทรกคิว รพ.สต.ลานสอ
16	17 HepB,C...รพ.สต.บะลาครั่ง CXR รพ.สต.บะลาครั่ง	18 HepB,C...รพ.สต.ลานสอ...	19 HepB,C...รพ.สต.โป่งแดง...	20 HepB,C...รพ.สต.หนองปรือ...	21	22
23	24	25	26	27	28	

ระเบียบวาระที่ ๕ : เรื่องเสนอให้ที่ประชุมทราบ

- นางมลวรรณ ใจคุ้มเก่า

- งานแผนงานยุทธศาสตร์ / งานส่งเสริมสุขภาพ (ปฐมวัย) / งานข้อมูล IT / งานแพทย์แผนไทย
- งานคุณภาพปฐมภูมิ
 - ขอเชิญประชุมขับเคลื่อนการพัฒนามาตรฐานหน่วยบริการปฐมภูมิ ปีงบประมาณ พ.ศ.๒๕๖๘



ด่วนที่สุด

บันทึกข้อความ

ส่วนราชการ สำนักงานสาธารณสุขจังหวัดตาก กลุ่มงานระบบปฐมภูมิฯ โทร. ๐ ๕๕๕๑ ๘๑๐๐ ต่อ ๑๑๒
ที่ ตก ๐๐๓๓.๐๑๗/ว๑๖

วันที่ ๓ กุมภาพันธ์ ๒๕๖๘

เรื่อง ขอเชิญประชุมขับเคลื่อนการพัฒนามาตรฐานหน่วยบริการปฐมภูมิ ปีงบประมาณ พ.ศ. ๒๕๖๘
เรียน ผู้อำนวยการโรงพยาบาลทุกแห่ง, สาธารณสุขอำเภอทุกแห่ง

ตามที่ สำนักงานปลัดกระทรวงสาธารณสุข โดยกองสนับสนุนระบบสุขภาพปฐมภูมิ ได้ดำเนินการขับเคลื่อนการพัฒนามาตรฐานการให้บริการปฐมภูมิ ภายใต้พระราชบัญญัติระบบสุขภาพปฐมภูมิ พ.ศ. ๒๕๖๒ ซึ่งได้ปรับปรุงหลักเกณฑ์การควบคุมคุณภาพมาตรฐาน การพัฒนาคู่มือมาตรฐานหน่วยบริการปฐมภูมิ พ.ศ. ๒๕๖๘ – ๒๕๗๐ และทดลองใช้คู่มือมาตรฐานหน่วยบริการปฐมภูมิ พร้อมทั้งปรับระบบการบันทึกข้อมูล “ระบบข้อมูลและมาตรฐานหน่วยบริการปฐมภูมิ (PCUstandard.moph.go.th)” เพื่อรองรับการจัดเก็บข้อมูล ติดตาม ประเมินผล วิเคราะห์ และสรุปผลการประเมินตามเกณฑ์คุณภาพมาตรฐานฯ ที่จะสะท้อนไปสู่คุณภาพชีวิตของประชาชนและความพึงพอใจของผู้รับบริการ นั้น

ในการนี้ สำนักงานสาธารณสุขจังหวัดตาก ขอเชิญท่าน, ผู้รับผิดชอบที่เกี่ยวข้องและผู้ปฏิบัติงานในโรงพยาบาลส่งเสริมสุขภาพตำบลทุกแห่ง เข้าร่วมประชุมการบันทึกข้อมูลฯ (PCUstandard.moph.go.th) ในวันที่ ๗ กุมภาพันธ์ ๒๕๖๘ เวลา ๑๓.๓๐ – ๑๖.๓๐ น. ผ่านการประชุมทางไกล โปรแกรม Zoom Meeting number : 959 3400 4320 Password : 905124 เนื่องจากการประชุมผ่านระบบออนไลน์ มีข้อจำกัดเรื่องจำนวน User จึงขอความร่วมมือให้หน่วยงานที่อยู่ใกล้เคียงกันเข้าร่วมประชุมที่เดียวกัน โดยขอให้อำเภอเมืองตากมาประชุมที่ ห้องประชุมหนองหลวง ชั้น ๒ สำนักงานสาธารณสุขจังหวัดตาก และกำหนดให้ ๑ User ต่อ ๑ อำเภอ ทั้งนี้ใช้ชื่อ User เป็นชื่อหน่วยงานของท่าน หากเข้าร่วมประชุมผ่านโปรแกรม Zoom Meeting ไม่ได้ ให้เข้าร่วมประชุมผ่าน Facebook Live Page กองสนับสนุนระบบสุขภาพปฐมภูมิ และขอหน่วยบริการบันทึกข้อมูลพื้นฐานให้เป็นปัจจุบัน พร้อมทั้งดำเนินการประเมินตนเองตามคู่มือมาตรฐานฯ ในระบบข้อมูล มีระดับอำเภอดำเนินการตรวจสอบ ยืนยันรับรอง บันทึกผล ภายใน ๓๐ พฤษภาคม ๒๕๖๘ เพื่อเตรียมความพร้อมให้ ค.ป.ค.ม. รับรองข้อมูลต่อไป รายละเอียดตามเอกสารแนบมาพร้อมนี้

จึงเรียนมาเพื่อทราบและแจ้งผู้เกี่ยวข้องดำเนินการต่อไป

(นางวราภรณ์ พิมพ์สอน)

นักวิชาการสาธารณสุขชำนาญการพิเศษ รักษาการในตำแหน่ง
นักวิชาการสาธารณสุขเชี่ยวชาญ (ด้านบริการทางวิชาการ)
ปฏิบัติราชการแทน นายแพทย์สาธารณสุขจังหวัดตาก

ด่วนที่สุด
ที่ ตก ๐๐๓๓.๐๑๗/ว ๒๐



สำนักงานสาธารณสุขจังหวัดตาก
๑๖๕ หมู่ ๗ ตำบลไม้งาม
อำเภอเมือง จังหวัดตาก ๖๓๐๐๐

๓ กุมภาพันธ์ ๒๕๖๘

เรื่อง ขอเชิญประชุมขับเคลื่อนการพัฒนามาตรฐานหน่วยบริการปฐมภูมิ ปีงบประมาณ พ.ศ. ๒๕๖๘

เรียน นายกองค้การบริหารส่วนจังหวัดตาก, นายกเทศมนตรีตำบลแม่กุ, นายกเทศมนตรีตำบลท่าสายลวด,
นายกองค์การบริหารส่วนตำบลวังหมัน, นายกองค์การบริหารส่วนตำบลแม่ตื่น

สิ่งที่ส่งมาด้วย สำเนาหนังสือ กองสนับสนุนระบบสุขภาพปฐมภูมิ
ที่ สธ ๐๒๓๙.๐๓/๒๕๗ ลงวันที่ ๒๙ มกราคม ๒๕๖๘ จำนวน ๑ ชุด

ตามที่ สำนักงานปลัดกระทรวงสาธารณสุข โดยกองสนับสนุนระบบสุขภาพปฐมภูมิ ได้ดำเนินการขับเคลื่อนการพัฒนามาตรฐานการให้บริการปฐมภูมิ ภายใต้พระราชบัญญัติระบบสุขภาพปฐมภูมิ พ.ศ. ๒๕๖๒ ซึ่งได้ปรับปรุงหลักเกณฑ์การควบคุมคุณภาพมาตรฐาน การพัฒนาคู่มือมาตรฐานหน่วยบริการปฐมภูมิ พ.ศ. ๒๕๖๘ - ๒๕๗๐ และทดลองใช้คู่มือมาตรฐานหน่วยบริการปฐมภูมิ พร้อมทั้งปรับระบบการบันทึกข้อมูล “ระบบข้อมูลและมาตรฐานหน่วยบริการปฐมภูมิ (PCUstandard.moph.go.th)” เพื่อรองรับการจัดเก็บข้อมูล ติดตาม ประเมินผล วิเคราะห์ และสรุปผลการประเมินตามเกณฑ์คุณภาพมาตรฐานฯ ที่จะสะท้อนไปสู่คุณภาพชีวิตของประชาชนและความพึงพอใจของผู้รับบริการ นั้น

ในการนี้ สำนักงานสาธารณสุขจังหวัดตาก ขอเชิญท่าน, ผู้รับผิดชอบที่เกี่ยวข้อง และผู้ปฏิบัติงานในโรงพยาบาลส่งเสริมสุขภาพตำบลทุกแห่ง เข้าร่วมประชุมการบันทึกข้อมูลฯ (PCUstandard.moph.go.th) ในวันที่ ๗ กุมภาพันธ์ ๒๕๖๘ เวลา ๑๓.๓๐ - ๑๖.๓๐ น. ผ่านการประชุมทางไกล โปรแกรม Zoom Meeting number : 959 3400 4320 Password : 905124 เนื่องจากการประชุมผ่านระบบออนไลน์ มีข้อจำกัดเรื่องจำนวน User จึงขอความร่วมมือให้หน่วยงานที่อยู่ใกล้เคียงกันเข้าร่วมประชุมที่เดียวกัน โดยขอให้อำเภอเมืองตากมาประชุมที่ ห้องประชุมหนองหลวง ชั้น ๒ สำนักงานสาธารณสุขจังหวัดตาก และกำหนดให้ ๑ User ต่อ ๑ อำเภอ ทั้งนี้ใช้ชื่อ User เป็นชื่อหน่วยงานของท่าน หากเข้าร่วมประชุมผ่านโปรแกรม Zoom Meeting ไม่ได้ ให้เข้าร่วมประชุมผ่าน Facebook Live Page กองสนับสนุนระบบสุขภาพปฐมภูมิ และขอหน่วยบริการบันทึกข้อมูลพื้นฐานให้เป็นปัจจุบัน พร้อมทั้งดำเนินการประเมินตนเองตามคู่มือมาตรฐานฯ ในระบบข้อมูล มีระดับอำเภอดำเนินการตรวจสอบ ยืนยันรับรอง บันทึกผล ให้แล้วเสร็จภายในวันที่ ๓๐ พฤษภาคม ๒๕๖๘ เพื่อเตรียมความพร้อมให้ ค.ป.ค.ม. รับรองข้อมูลต่อไป ตามรายละเอียดที่ส่งมาด้วย

จึงเรียนมาเพื่อทราบและพิจารณาดำเนินการในส่วนที่เกี่ยวข้องต่อไป

ขอแสดงความนับถือ

กลุ่มงานระบบปฐมภูมิและสุขภาพภาคประชาชน

โทร. ๐ ๕๕๕๑ ๘๑๐๐ ต่อ ๑๑๒

โทรสาร ๐ ๕๕๕๑ ๘๑๐๙

ผู้ประสาน นางสาวสมฤดี อภิมา โทร ๐๘ ๖๕๒๒๔๘๘๑๑

(นางวารกรณ์ ทิมพาสอน)

นักวิชาการสาธารณสุขชำนาญการพิเศษ รักษาการในตำแหน่ง
ผู้อำนวยการศูนย์บริการสาธารณสุขเชี่ยวชาญ (ด้านบริการทางวิชาการ)
ปฏิบัติราชการแทน นายแพทย์สาธารณสุขจังหวัดตาก

ที่ สธ ๐๒๓๙.๐๓/๒๕๖๘



สำนักงานสาธารณสุขจังหวัด เลขที่ 1192 วันที่ ๓๑ มี.ค. ๒๕๖๘
กลุ่มงานระบบประมุขและสุขภาพภาคประชาชน รับที่ 61 วันที่ 31 มี.ค. 68
กองสนับสนุนระบบสุขภาพปฐมภูมิ สำนักงานปลัดกระทรวงสาธารณสุข ถนนติวานนท์ จังหวัดนนทบุรี ๑๑๐๐๐

๒๕ มกราคม ๒๕๖๘

เรื่อง ขอเชิญประชุมและขับเคลื่อนการพัฒนามาตรฐานหน่วยบริการปฐมภูมิ ปีงบประมาณ พ.ศ. ๒๕๖๘

เรียน นายแพทย์สาธารณสุขจังหวัดทุกจังหวัด

สิ่งที่ส่งมาด้วย ระเบียบวาระการประชุม

จำนวน ๑ ฉบับ

ตามที่สำนักงานปลัดกระทรวงสาธารณสุข โดยกองสนับสนุนระบบสุขภาพปฐมภูมิ ได้ดำเนินการขับเคลื่อนการพัฒนามาตรฐานการให้บริการสุขภาพปฐมภูมิ ภายใต้พระราชบัญญัติระบบสุขภาพปฐมภูมิ พ.ศ. ๒๕๖๒ ซึ่งได้มีการปรับปรุงหลักเกณฑ์การควบคุมคุณภาพมาตรฐาน การพัฒนาคู่มือมาตรฐานหน่วยบริการปฐมภูมิ พ.ศ. ๒๕๖๘ - ๒๕๗๐ และทดลองใช้คู่มือมาตรฐานหน่วยบริการปฐมภูมิ พร้อมทั้งปรับระบบการบันทึกข้อมูล “ระบบข้อมูลและมาตรฐานหน่วยบริการปฐมภูมิ (PCUstandard.moph.go.th)” เพื่อรองรับการจัดเก็บข้อมูล ติดตาม ประเมินผล วิเคราะห์ และสรุปผลการประเมินตามเกณฑ์คุณภาพมาตรฐานฯ ที่จะสะท้อนไปสู่คุณภาพชีวิตของประชาชนและความพึงพอใจของผู้รับบริการ นั้น

กองสนับสนุนระบบสุขภาพปฐมภูมิ พิจารณาแล้ว เพื่อให้การขับเคลื่อนการพัฒนามาตรฐานหน่วยบริการปฐมภูมิสามารถขับเคลื่อนได้ตามเกณฑ์คุณภาพและมาตรฐานในการให้บริการสุขภาพปฐมภูมิ เป็นไปอย่างต่อเนื่อง และระบบข้อมูลและมาตรฐานหน่วยบริการปฐมภูมิ มีความพร้อมในการบันทึกผลประเมินดังกล่าว จึงขอให้หน่วยงานของท่าน พิจารณาดำเนินการ ดังนี้

๑. แจ้งผู้รับผิดชอบงานด้านปฐมภูมิระดับจังหวัด/ระดับอำเภอ/ระดับหน่วยบริการ เข้าร่วมประชุมการบันทึกข้อมูลในระบบข้อมูลและมาตรฐานหน่วยบริการปฐมภูมิ (PCUstandard.moph.go.th) ในวันที่ ๗ กุมภาพันธ์ ๒๕๖๘ เวลา ๑๓.๓๐ - ๑๖.๓๐ น. ณ ห้องประชุม ๑ กองสนับสนุนระบบสุขภาพปฐมภูมิ ชั้น ๘ อาคาร ๕ สำนักงานปลัดกระทรวงสาธารณสุข หรือเข้าร่วมประชุมทางไกลผ่านโปรแกรม Meetings Zoom และ Streaming Facebook live

๒. แจ้งหน่วยบริการบันทึกข้อมูลพื้นฐานให้เป็นปัจจุบัน ได้แก่ ข้อมูลทั่วไป ข้อมูลพื้นฐาน ข้อมูลบุคลากร อาคารและสิ่งก่อสร้าง ครุภัณฑ์ทางการแพทย์ ยานพาหนะ บริการในสถานบริการ บริการนอกสถานบริการ การเงินการคลัง ในระบบข้อมูลและมาตรฐานหน่วยบริการปฐมภูมิ

๓. แจ้งหน่วยบริการดำเนินการประเมินตนเองตามคู่มือมาตรฐานหน่วยบริการปฐมภูมิ พ.ศ. ๒๕๖๘ - ๒๕๗๐ และบันทึกผลการประเมินตามเกณฑ์คุณภาพและมาตรฐานในการให้บริการสุขภาพปฐมภูมิในระบบข้อมูลและมาตรฐานหน่วยบริการปฐมภูมิ (PCUstandard.moph.go.th)

๔. ระดับอำเภอ (สสอ.) ดำเนินการตรวจสอบ ยืนยันรับรอง บันทึกผลการประเมินตามเกณฑ์คุณภาพและมาตรฐานฯ ของหน่วยบริการปฐมภูมิในเขตพื้นที่รับผิดชอบ ในระบบข้อมูลและมาตรฐานหน่วยบริการปฐมภูมิ

๕. ระดับ...



(ร่าง) ระเบียบวาระการประชุม

ประชุมและขับเคลื่อนการพัฒนามาตรฐานหน่วยบริการปฐมภูมิ ปีงบประมาณ พ.ศ. ๒๕๖๘

วันที่ ๗ กุมภาพันธ์ พ.ศ. ๒๕๖๘ เวลา ๑๓.๓๐ - ๑๖.๓๐ น.

ณ ห้องประชุม ๑ กองสนับสนุนระบบสุขภาพปฐมภูมิ ชั้น ๘ อาคาร ๕ สำนักงานปลัดกระทรวงสาธารณสุข
หรือ ประชุมทางไกลผ่านโปรแกรม Zoom Meetings และ Streaming Facebook live

- ระเบียบวาระที่ ๑** เรื่องประธานแจ้งเพื่อทราบ
๑.๑ นโยบายและแนวทางการขับเคลื่อนมาตรฐานหน่วยบริการปฐมภูมิ
นายแพทย์อภิสิทธิ์ บุญประดับ ผู้อำนวยการกองสนับสนุนระบบสุขภาพปฐมภูมิ
- ระเบียบวาระที่ ๒** เรื่องรับรองรายงานการประชุม
- ไม่มี
- ระเบียบวาระที่ ๓** เรื่องเพื่อทราบ
๓.๑ การพัฒนามาตรฐานหน่วยบริการปฐมภูมิ พ.ศ. ๒๕๖๘
โดย นายแพทย์ภัทรนนท์ บุญยอุดมศาสตร์ รองผู้อำนวยการกองสนับสนุนระบบสุขภาพปฐมภูมิ
๓.๒ การบันทึกผลการประเมินมาตรฐานฯ ในระบบข้อมูลและมาตรฐานหน่วยบริการปฐมภูมิ (PCUstandard.moph.go.th)
- การบันทึกผลการประเมินมาตรฐานฯ ระดับหน่วยบริการ
- การบันทึกผลการประเมินมาตรฐานฯ ระดับอำเภอ/อบจ./เทศบาล/อบต.
- การบันทึกผลการประเมินมาตรฐานฯ ระดับจังหวัด
- การใช้ระบบข้อมูลและมาตรฐานฯ ระดับเขตสุขภาพ
โดย ผู้ดูแลระบบข้อมูลและมาตรฐานหน่วยบริการปฐมภูมิ
- ระเบียบวาระที่ ๔** เรื่องอื่นๆ

หมายเหตุ

๑. เนื่องจากจำนวน User มีจำนวนจำกัด จึงขอความร่วมมือให้หน่วยงานที่อยู่ใกล้เคียงกันเข้าร่วมประชุมที่เดียวกัน โดยขอให้อำเภอเมืองมาประชุมที่ สสจ. และกำหนดให้ ๑ User ต่อ ๑ อำเภอ

- ระดับหน่วยบริการปฐมภูมิ - ระดับสสจ./อบจ./เทศบาล/อบต.
- ระดับ สสจ. - ระดับเขตสุขภาพที่ ๑-๑๒

๒. ขอความกรุณาใช้ชื่อ User เป็นชื่อหน่วยงาน/สังกัด ของท่าน

๓. หากเข้าร่วมประชุมผ่านระบบ Zoom Meeting

Meeting number : 959 3400 4320

Meeting password : 905124

๔. สามารถเข้าร่วมประชุมผ่าน Streaming Facebook live Page กองสนับสนุนระบบสุขภาพปฐมภูมิ

รายละเอียดเพิ่มเติม
Facebook live Page กองสนับสนุนระบบสุขภาพปฐมภูมิ



กลุ่มเป้าหมาย

ประชุมและขับเคลื่อนการพัฒนามาตรฐานหน่วยบริการปฐมภูมิ ปีงบประมาณ พ.ศ. ๒๕๖๘

วันที่ ๗ กุมภาพันธ์ พ.ศ. ๒๕๖๘ เวลา ๑๓.๓๐ - ๑๖.๓๐ น.

ณ ห้องประชุม ๑ กองสนับสนุนระบบสุขภาพปฐมภูมิ ชั้น ๘ อาคาร ๕ สำนักงานปลัดกระทรวงสาธารณสุข
หรือ ประชุมทางไกลผ่านโปรแกรม Zoom Meetings และ Streaming Facebook live

กลุ่มเป้าหมาย

๑. ผู้รับผิดชอบงานปฐมภูมิ ทั้งในและนอกสังกัดกระทรวงสาธารณสุข
 - ๑.๑ ผู้แทนหรือผู้รับผิดชอบงานด้านปฐมภูมิ
๒. ผู้อำนวยการโรงพยาบาลส่งเสริมสุขภาพตำบล หรือผู้แทน
๓. หัวหน้ากลุ่มงานพัฒนาคุณภาพ หรือหัวหน้ากลุ่มงานที่รับผิดชอบงานด้านปฐมภูมิ
๔. ผู้อำนวยการ รพศ./รพท./รพช หรือผู้แทน
๕. ผู้แทนหรือผู้รับผิดชอบงานด้านปฐมภูมิ ระดับสาธารณสุขอำเภอ
๖. ผู้แทนหรือผู้รับผิดชอบงานด้านปฐมภูมิ ระดับสำนักงานสาธารณสุขจังหวัด
๗. ผู้แทนหรือผู้รับผิดชอบงานด้านปฐมภูมิ ระดับสำนักงานเขตสุขภาพที่ ๑-๑๒
๘. นายกองค้การบริหารส่วนจังหวัด หรือผู้แทน
๙. ผู้อำนวยการกองสาธารณสุข หรือผู้แทน ของเทศบาลนคร/เทศบาลเมือง/เทศบาลตำบล
๑๐. ผู้รับผิดชอบงานสาธารณสุข ของ อบต.

- นางสาวทัชชา คุษย์สว่าง

๑. การติดตามงานผู้สูงอายุ / งานสุขภาพภาคประชาชน เดือนกุมภาพันธ์ ๒๕๖๘ ([เอกสารแนบหมายเลข ๔](#))



วาระการประชุม ประจำเดือน

กลุ่มงานสุขภาพภาคประชาชน
และกลุ่มวัยผู้สูงอายุ



โดย นางสาวทัชชา คุษย์สว่าง นักวิชาการสาธารณสุขชำนาญการ สำนักงานสาธารณสุขอำเภอเมืองตาก



กลุ่มงานสุขภาพภาคประชาชน
สำนักงานสาธารณสุขอำเภอเมืองตาก



นโยบายสำคัญที่เกี่ยวข้องกับงานสุขภาพภาคประชาชน ปี 2568

1. สนับสนุนนโยบายยกระดับ 30 บาทรักษาทุกที่ด้วยบัตรประชาชนใบเดียว

- การเชื่อมโยงข้อมูลสุขภาพ (Smart อสม.)
- Digital Health Transformation
- Health tech (เทคโนโลยีดูแลสุขภาพ)
- อสม. Health Riders

3. คนไทยห่างไกลโรค และภัยสุขภาพสนับสนุนการต่อสู้กับ NCDS

- สนับสนุนให้ อสม. มีบทบาทสำคัญในการป้องกันและควบคุมโรค NCDS
- สนับสนุนให้ชุมชนเข้มแข็งและมีส่วนร่วมในการพัฒนาคุณภาพชีวิต

4. สร้างความเข้มแข็งเครือข่ายสุขภาพภาคประชาชน

- ขับเคลื่อน พ.ร.บ. อสม.
- พัฒนาศักยภาพ อสม. องค์กร อสม. และเครือข่ายสุขภาพ
- สร้างขวัญกำลังใจและส่งเสริมสวัสดิการต่างๆ แก่ อสม.

ตัวชี้วัดป้องกันประมาณ 2568



1. งานสุขภาพภาคประชาชน

ร้อยละแกนนำสุขภาพมีศักยภาพในการคัดกรองโรคไม่ติดต่อเรื้อรัง (NCDs) **ร้อยละ 90**

- ➔ อสม. ใช้แอปพลิเคชัน Smart อสม.
 - ให้คำแนะนำการนับคาร์บแก่ประชาชน **ร้อยละ 90**
 - คัดกรอง NCDs ประชาชนอายุ 35 ปี ขึ้นไป **ร้อยละ 90**



2. งานสุขศึกษาและพัฒนาพฤติกรรมสุขภาพ

ร้อยละของชุมชนมีการดำเนินการจัดการสุขภาพที่เหมาะสมกับประชาชน **ร้อยละ 90**

- ➔
 - ภาควิชาเครือข่ายมีศักยภาพในการจัดการสุขภาพชุมชน **ร้อยละ 60**
 - ประชาชนกลุ่มเป้าหมายมีพฤติกรรมสุขภาพที่พึงประสงค์ **ร้อยละ 60**

การดูระบบรายงานผล

ฐานข้อมูล 3 หมอรู้จักคุณ : 3doctor.hss.moph.go.th

รายงานข้อมูลทั่วประเทศ

ระบบรายงานจะแสดงข้อมูล 3 หมอรู้จักคุณ, ข้อมูลผู้สูงอายุ, ข้อมูลหญิงตั้งครรภ์ ตามพื้นที่ที่ได้มีการบันทึกข้อมูลเข้ามาผ่านระบบ โดยระบบรายงานจะประมวลผลข้อมูล เวลา 01.00 น. ของทุกวัน

รายงาน 3 หมอรู้จักคุณ

รายงานผลการคัดกรองผู้สูงอายุ

รายงานผลติดตามการได้รับไอโอดีน

รายงานผลสำรวจการน้คาร์รับ

รายงานผลคัดกรอง NCDs

รายงานตัวชี้วัด KPI



การดูระบบรายงานผล

ฐานข้อมูล 3 หมอรู้จักคุณ : 3doctor.hss.moph.go.th

รายงานผลการสำรวจการน้คาร์รับ
NCDs คือได้ ด้วยปกติ ธสม.
ประจำปีงบประมาณ 2568

เขตสุขภาพ: เขตสุขภาพที่ 2 จังหวัด: อุตรดิตถ์ อำเภอ: เมืองอุตรดิตถ์

[ค้นหา] [รีเฟรช]

ตัวบ่งชี้	เกณฑ์	จำนวน ธสม. ที่ประเมินแล้ว	ร้อยละ	ข้อมูลการประเมิน			
				รวม	บรรลุเกณฑ์	ขาด	หยุด
ชาย	252	203	100.00 %	203	2,977	1,321	1,942
ชาย	164	167	100.00 %	167	3,803	1,745	2,227
ชาย	195	195	100.00 %	195	3,548	1,648	2,094
ชาย	123	127	100.00 %	127	2,369	1,436	1,922
ชาย	277	277	100.00 %	277	2,824	1,359	1,942

รายงานผลการคัดกรองโรคไม่ติดต่อเรื้อรัง (NCDs)
NCDs คือได้ ด้วยปกติ ธสม.
ประจำปีงบประมาณ 2568

เขตสุขภาพ: -- ทั้งหมด -- จังหวัด: -- ทั้งหมด -- อำเภอ: -- ทั้งหมด --

[ค้นหา] [รีเฟรช]

เขตสุขภาพ	จำนวน ธสม. ที่ประเมินแล้ว	จำนวน ธสม. ที่คัดกรองสุขภาพ				จำนวน ธสม. ที่คัดกรองโรคไม่ติดต่อเรื้อรัง (NCDs)				จำนวน ธสม. ที่คัดกรองโรคไม่ติดต่อเรื้อรัง (NCDs) ร้อยละ 90												
		รวม	คัดกรอง	ไม่คัดกรอง	ไม่ทราบ	รวม	คัดกรอง	ไม่คัดกรอง	ไม่ทราบ	รวม	คัดกรอง	ไม่คัดกรอง	ไม่ทราบ									
1	134,209	54,721	40.77%	2,219	42.7%	19,000	36.2%	13,179	24.0%	11,780	28.0%	4,720	6.4%	10,955	41.5%	31,803	58.1%	13,844	28.9%	7,221	13.2%	161
2	73,867	28,814	38.9%	1,442	34.4%	13,880	29.3%	8,811	22.2%	11,187	31.2%	5,875	18.2%	27,873	49.8%	21,008	54.3%	12,333	31.2%	4,112	15.2%	744
3	43,164	25,354	58.8%	961	33.7%	3,280	28.3%	5,689	25.9%	8,609	33.8%	3,947	15.4%	18,262	71.4%	13,188	51.8%	8,243	32.3%	4,487	17.5%	494
4	66,333	35,509	53.5%	1,345	32.9%	8,827	27.0%	7,572	21.3%	11,796	31.2%	5,587	15.7%	24,945	70.3%	17,244	48.3%	12,566	34.1%	5,527	14.3%	714
5	77,069	29,824	37.2%	1,129	3.9%	8,201	28.2%	6,251	23.2%	9,602	31.2%	4,446	15.3%	20,149	70.4%	14,764	50.9%	8,713	30.2%	5,475	18.4%	624

รายงานตัวชี้วัดร้อยละแผนนำสุขภาพที่มีศักยภาพในการคัดกรองโรคไม่ติดต่อเรื้อรัง (NCDs) ร้อยละ 90

ศูนย์สนับสนุนบริการสุขภาพที่: -- ทั้งหมด --

[ค้นหา] [รีเฟรช]

เขต	จำนวนโครงการ ประเมินสุขภาพ	แผนนำสุขภาพ ที่มีศักยภาพ	ร้อยละ	แผนนำสุขภาพที่มีศักยภาพในการคัดกรองโรคไม่ติดต่อเรื้อรัง (NCDs)				แผนนำสุขภาพที่มีศักยภาพในการคัดกรองโรคไม่ติดต่อเรื้อรัง (NCDs) ร้อยละ 90					
				จำนวน ธสม. ที่คัดกรองสุขภาพ ประชากรอายุ 35 ปีขึ้นไป	ร้อยละ	จำนวน ธสม. ที่มีศักยภาพ ในการคัดกรองโรคไม่ติดต่อเรื้อรัง	ร้อยละ	จำนวน	ร้อยละ	จำนวน	ร้อยละ		
	A	B	B/A*100	C	D = C/A*100	E	F = E/A*100	G	H = (G/A)*100				
เขต. 1	134,375	135,083	100.00 %	63,211	47.04 %	90,072	67.03 %	51,873	38.60 %				
เขต. 2	74,031	73,749	99.62 %	42,996	58.08 %	56,743	76.65 %	38,894	49.84 %				
เขต. 3	63,150	62,665	99.23 %	29,162	46.18 %	45,483	72.02 %	25,601	40.54 %				
เขต. 4	66,999	66,853	99.78 %	38,091	56.85 %	45,821	68.39 %	20,479	44.00 %				
เขต. 5	78,192	77,996	99.75 %	31,710	40.56 %	36,061	46.12 %	20,288	25.95 %				

สรุปงานที่ อสม. ต้องดำเนินการ

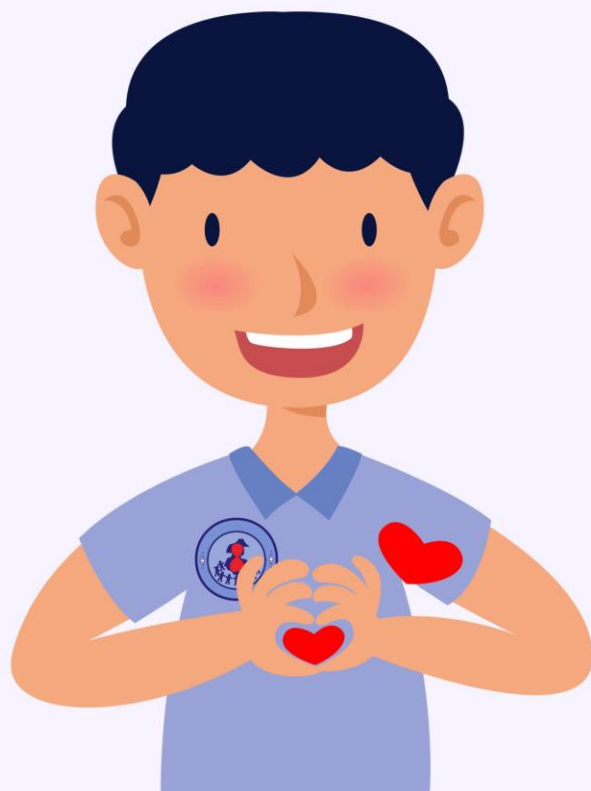

ปิดสมุดแอปพลิเคชัน “พันภัย”

งานที่ 1

ดำเนินการอย่างต่อเนื่องเพื่อกลุ่มเปราะบาง

อสม.



ปิดสมุดกลุ่มเปราะบางในพื้นที่ผ่านแอปพลิเคชัน “พันภัย” ให้ถูกต้องและครบถ้วน



เจ้าหน้าที่ที่ อสม.สังกัด



ตรวจสอบข้อมูลในแอปพลิเคชัน “พันภัย” เมื่อปิดสมุดในพื้นที่ครบแล้ว ให้โทรแจ้งแอดมินพันภัย เพื่อขอรับการสนับสนุนชุดธารน้ำใจ



เจ้าหน้าที่สาธารณสุขจังหวัด



ดำเนินการควบคุม กำกับ ติดตามความถูกต้องผ่านทาง phonphai.org



0 22517853-6 ต่อ 2207-8
090 6680506, 084 5076256
083 5347304



ขั้นตอนการขอคืนและเบิกชดเชยค่าเสียหายในแอปพลิเคชัน "พินัย" ของ อสม.

1. ดาวน์โหลดแอปพลิเคชัน พินัย ในโทรศัพท์มือถือเข้าสู่ระบบโดยที่ผู้ใช้มีตัวตนผ่านคือ นามบัตรประชาชนของอสม.



*หากไม่มีนามบัตรประชาชน สามารถติดต่อแจ้งขอรับของสภากาชาดไทยเพื่อเป็นหลักฐานใช้งานพินัย อสม. โดยโทรศัพท์

- 0845076256 แอปไลน์
- 0906680506 แอปไลน์แอด
- 0835347304 แอปไลน์แอด

2. เข้าแอปพลิเคชันคลิก "ผู้ประท้วง" เพื่อแจ้งผิด



- ผู้สูงอายุที่ช่วยเหลือตัวเองไม่ได้
- ผู้พิการที่ไม่สามารถบอกตนได้
- ผู้ป่วยติดเตียง

3. เลือกตำแหน่งที่อยู่หรือบ้านของชุมชนผู้สูงอายุ / ผู้พิการ / ผู้ป่วยติดเตียง และกดปุ่ม เพิ่ม ชุมชนบ้าง



4. กรอกรหัสคานที่เลขของและ กศน. ที่กำลังใช้และปกรหัสผู้ประท้วงบางให้ครอบครัวของคุณในรูปถ่าย



5. เจ้าหน้าที่สาธารณสุข วิชาชีพ. /ว.ค. ดำเนินการตรวจสอบความครบถ้วน ถูกต้องของข้อมูลหรือที่ปรึกษาแจ้งสภากาชาดไทยเพื่อตรวจสอบและดำเนินการในส่วนที่เกี่ยวข้องต่อไป

คู่มือวิดีโอ สำหรับ อสม. ในการใช้งาน เพื่อเบิกชดเชยค่าเสียหาย
ลิงค์ : <https://youtu.be/40MSv43U1w?si=ub6Kc4fhtqjD5Aq>
หรือ สแกน QR code



ปิกหมุดครบแล้วต้องทำอะไรต่อบ้าง ?

เมื่ออสม. / อส. ปิกหมุดกลุ่มประบางครบทุกคนในตำบลแล้ว ให้ดำเนินการ ดังนี้

- 1** เจ้าหน้าที่สร. หรือ อสม./อส. **โทรแจ้งเจ้าหน้าที่แอดมินพินัย** เพื่อยืนยันข้อมูล ขอรับการสนับสนุนชุดธารน้ำใจ แก่กลุ่มประบางประเภทที่ 1 คือ ผู้สูงอายุที่ช่วยเหลือตัวเองไม่ได้
- 2** รอการโทรแจ้งกลับ เพื่อยืนยันจำนวนชุดธารน้ำใจที่จัดส่ง และส่งรายชื่อผู้ติดต่อรับของ
- 3** สภากาชาดไทยจัดส่งชุดธารน้ำใจ ทาง ไปรษณีย์ไทย ทั่วประเทศ (ส่งไปยังสถานพยาบาลในพื้นที่เท่านั้น)

อสม. / อส. ร่วมกับ เจ้าหน้าที่สร. ส่งมอบชุดธารน้ำใจแก่ผู้ประบาง

พินัย PhonPhai

ระยะเวลาการดำเนินการใช้เวลาประมาณ 1 เดือน

งานที่ 2

อสม.นับบคาร์บ

อสม. **ทุกคน** "นับบคาร์บ" ตนเอง

อสม. "นับบคาร์บ" ในประชาชน 35 ปีขึ้นไป

ภายในเดือนกุมภาพันธ์ 2568



NCDs ตีได้ ด้วยกลไก อสม. แบบฟอร์มสำรวจการนับบคาร์บ



ดูแบบประเมินย้อนหลัง >

- จัดการเมนู
- อสม. ชวชนับคาร์บ
- รายงาน อสม. 1
- แบบบันทึกสุขภาพ อสม.
- แบบติดตามการได้รับยาฉีดเสริมโอดีบ ของหญิงตั้งครรภ์
- แบบคัดกรองผู้สูงอายุในชุมชน
- รายงานลูกน้ำยุงลาย

ดูรายละเอียด	ชื่อ-นามสกุล	เพศ	วันที่ประเมิน
🔍	นาง น. _____ ร์	หญิง	23/11/2567
🔍	นาย สุเทพ _____ ร์	ชาย	23/11/2567
🔍	นาย น. _____ าว	ชาย	23/11/2567

คัดกรอง NCDs

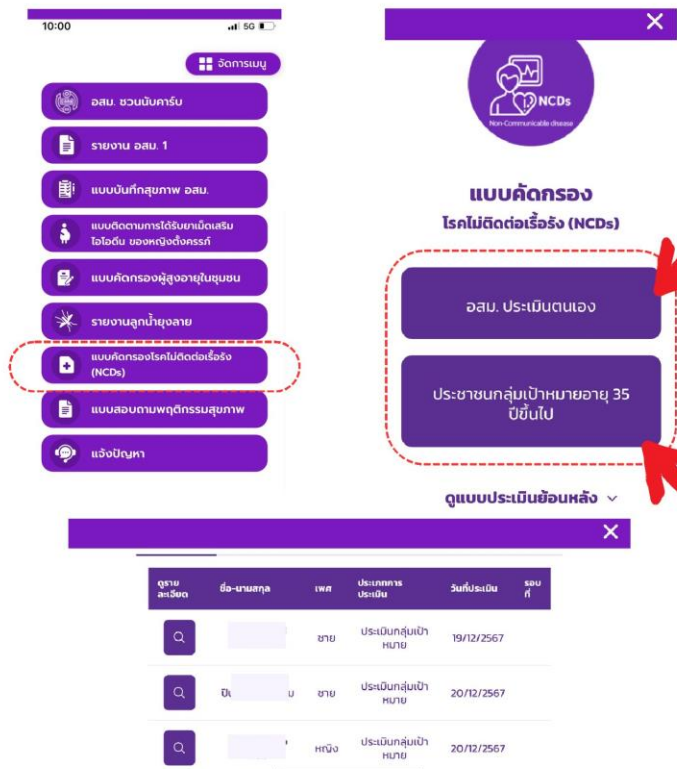

อสม. ทุกคน
"คัดกรองโรคไม่ติดต่อเรื้อรัง(NCDs) ของตนเอง ภายในเดือนกุมภาพันธ์ 2568"

อสม.
"คัดกรองโรคไม่ติดต่อเรื้อรัง(NCDs) ของประชาชน 35 ปีขึ้นไป ภายในเดือนกุมภาพันธ์ 2568"



1. การประเมิน NCDs ของตนเอง



1.1 เลือกแบบคัดกรอง โรคไม่ติดต่อเรื้อรัง (NCDs)

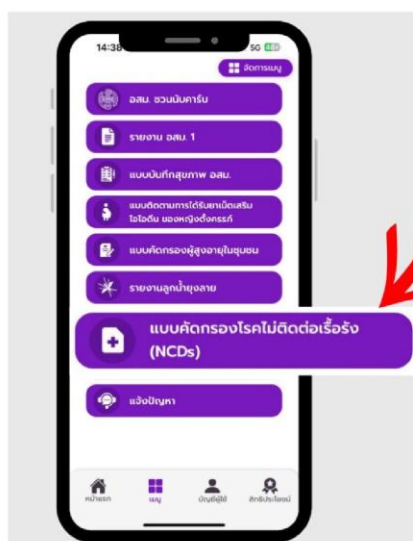

1.2 อสม.ประเมินความเสี่ยง NCD ของตนเอง



กรมสนับสนุนบริการสุขภาพ กระทรวงสาธารณสุข



2.การประเมิน NCDs ของ ประชากร 35 ปีขึ้นไป

2.2 เลือก ประชาชนกลุ่มเป้าหมาย อายุ 35 ปีขึ้นไป



2.1 เลือกแบบคัดกรอง โรคไม่ติดต่อเรื้อรัง (NCDs)

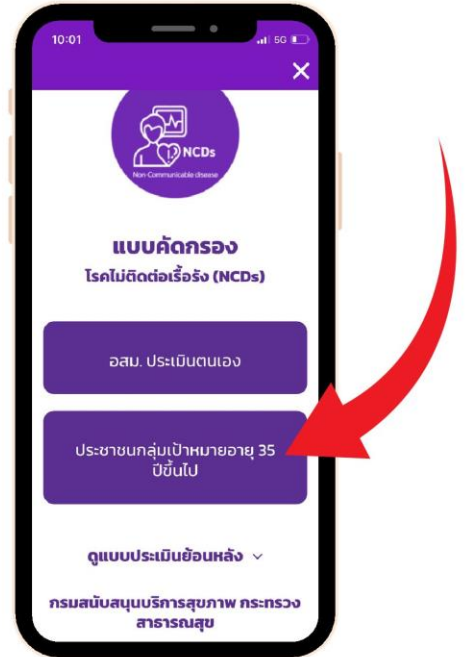
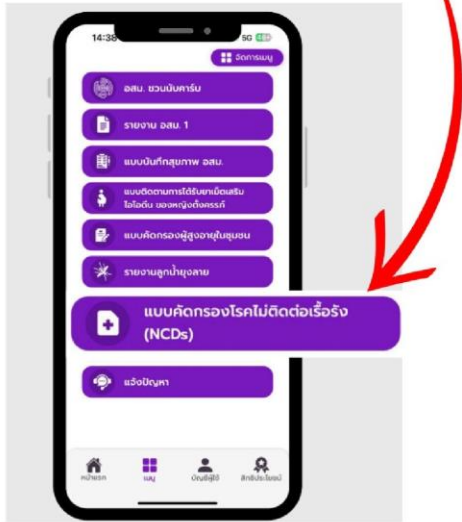

ผลการดำเนินงาน อสม. นับคาร์บ "กลุ่ม อสม."

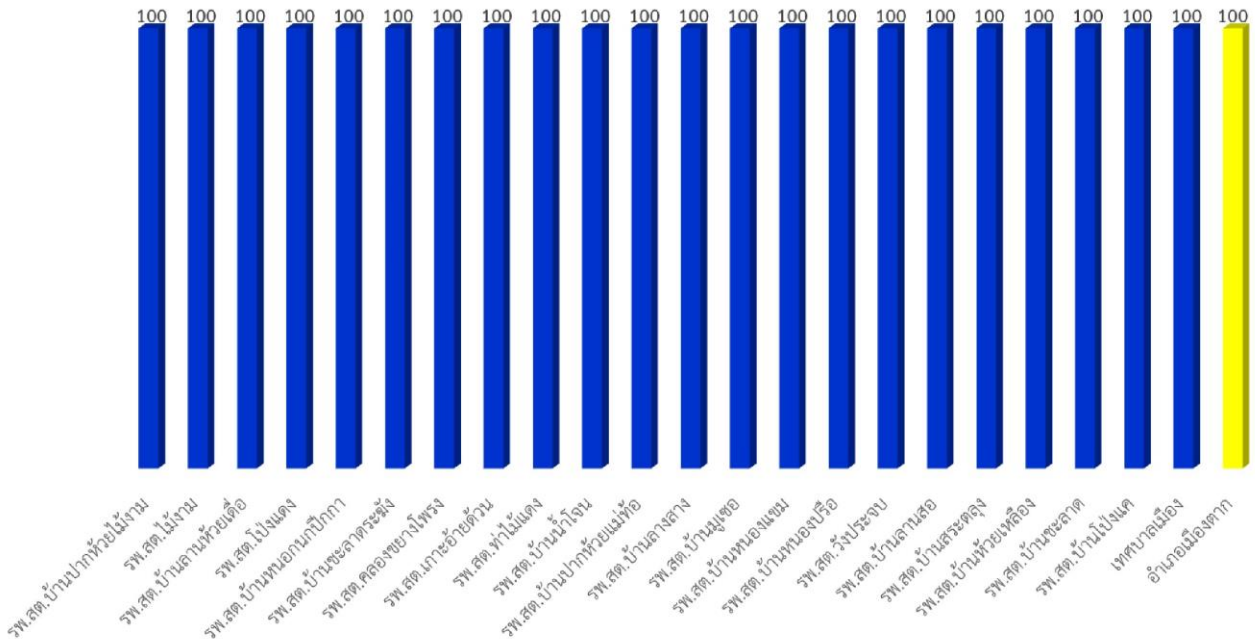

ข้อมูลจาก 3 หมอรู้จักคุณ ณ วันที่ 4 กุมภาพันธ์ 2568 เวลา 10.00 น.

ดูรายชื่อ อสม.ที่ยังไม่ได้ทำใน ระบบ 3 หมอรู้จักคุณ

ผลการดำเนินงาน อสม. นับคาร์บ "กลุ่มประชาชน 35 ปีขึ้นไป"

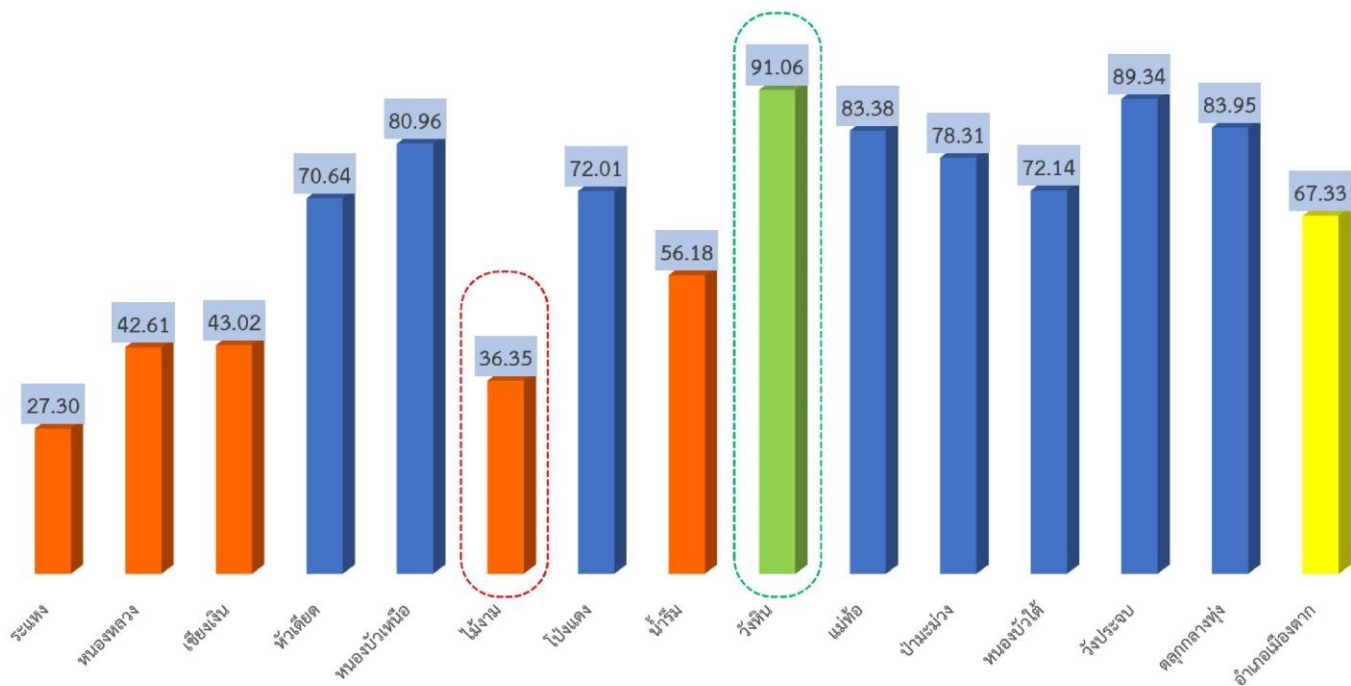

ดูรายชื่อ อสม.ที่ยังไม่ได้ทำใน ระบบ 3 หมอรู้จักคุณ

ข้อมูลจาก 3 หมอรู้จักคุณ ณ วันที่ 4 กุมภาพันธ์ 2568 เวลา 10.00 น.

รายงานผลการคัดกรองโรคไม่ติดต่อเรื้อรัง (NCDs) กลุ่ม อสม.

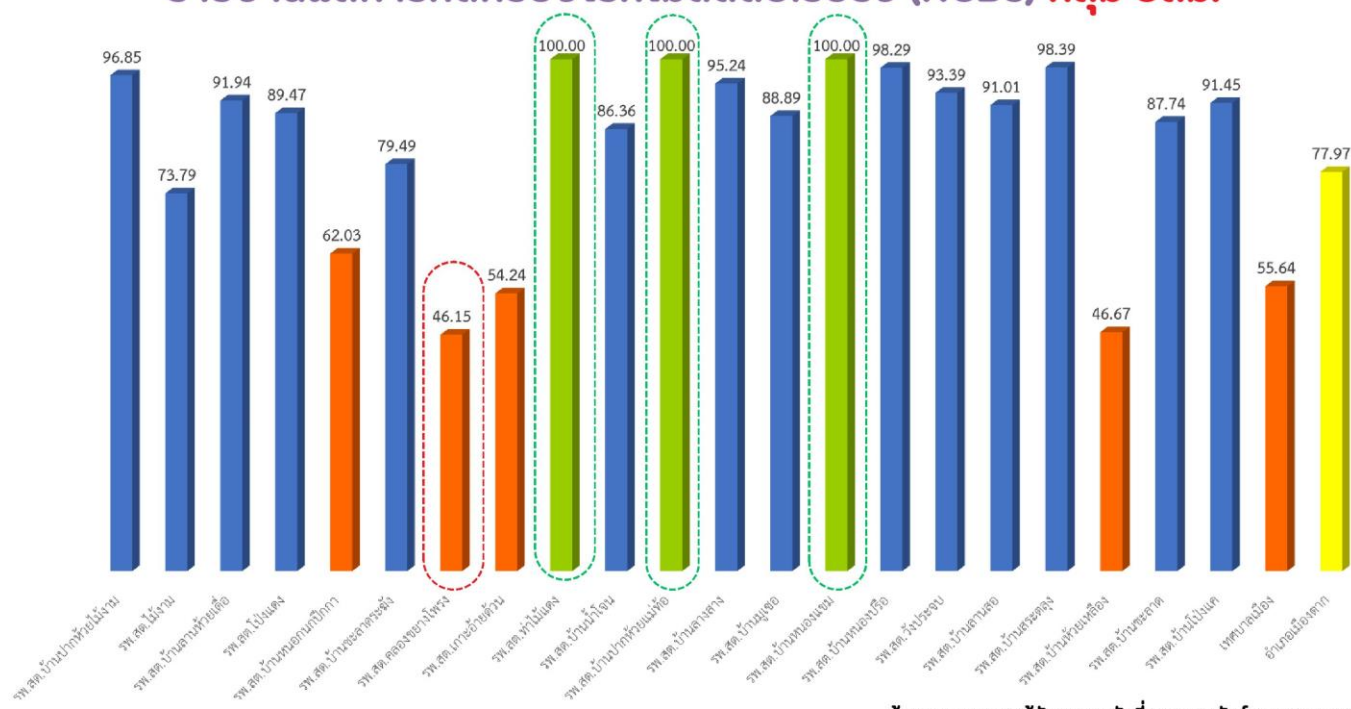

ดูรายชื่อ อสม.ที่ยังไม่ได้ทำใน ระบบ 3 หมอรู้จักคุณ

ข้อมูลจาก 3 หมอรู้จักคุณ ณ วันที่ 4 กุมภาพันธ์ 2568 เวลา 10.00 น.

รายงานผลการคัดกรองโรคไม่ติดต่อเรื้อรัง (NCDs) ประชาชนอายุ 35 ปีขึ้นไป

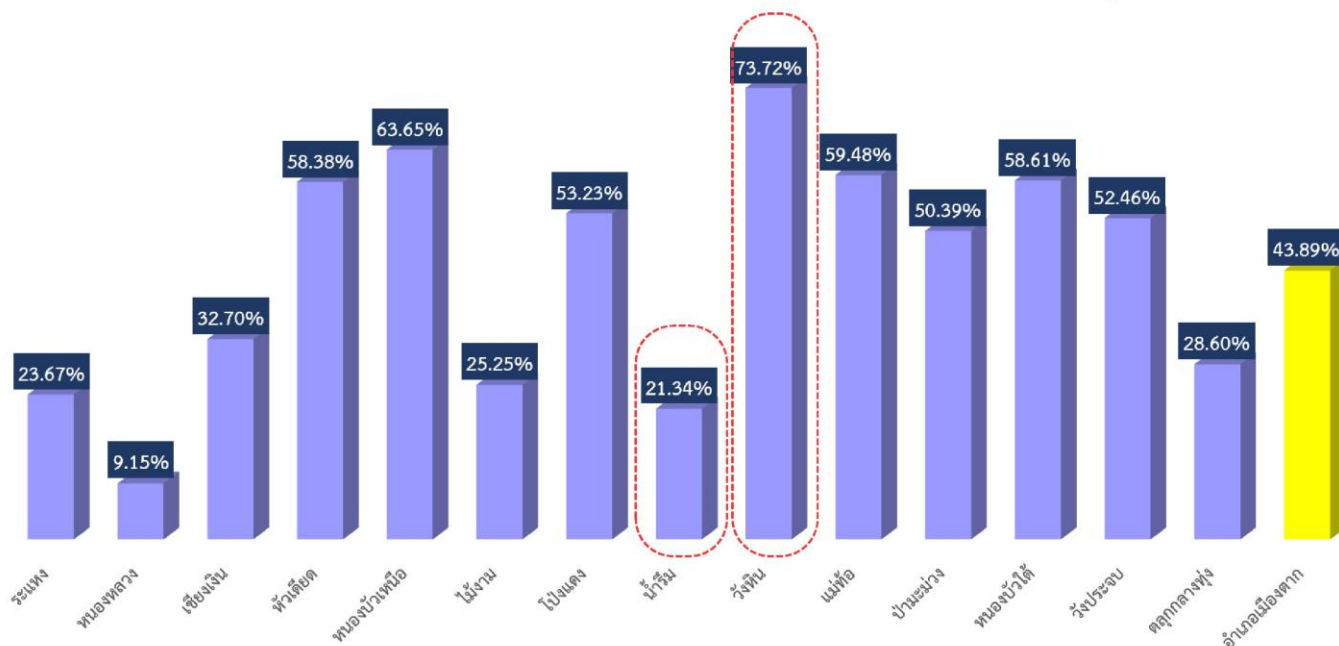

ข้อมูลจาก 3 หมอรู้จักคุณ ณ วันที่ 4 กุมภาพันธ์ 2568 เวลา 10.00 น.

ดูรายชื่อ อสม. ที่ยังไม่ได้ทำใน ระบบ 3 หมอรู้จักคุณ

การดูรายงาน "นับคาร์บ"
3 หมอรู้จักคุณ
สำหรับเจ้าหน้าที่สาธารณสุข

ขั้นตอนเจ้าหน้าที่ดูรายงาน “นั้บคาร์บ”

โดยไปที่ Dashboard  3doctor.hss.moph.go.th

➔ เข้าสู่ระบบ
📄 รายงานข้อมูล
👤 คู่มือการใช้งาน

การเข้าสู่ระบบโปรแกรม

ผู้ใช้งานสามารถนำ Username และ Password จากรระบบ 3 หมอรู้จ้กคุณ (ระบบเดิม) หรือสามารถนำ username ของระบบ thaiphc มาใช้งานได้ หากไม่ทราบกรุณาคัดต่อผู้ดูแลระบบ

คลิก เพื่อเข้าสู่ระบบ





ชื่อผู้ใช้งาน :

รหัสผ่าน :

➔ เข้าสู่ระบบ

🏠 กลับหน้าแรก

กรอก รหัสผู้ใช้งาน รหัสผ่าน และกด เข้าสู่ระบบ

ขั้นตอนเจ้าหน้าที่ดูรายงาน “นั้บคาร์บ”

PHC - 3DOCTOR

- 🏠 หน้าแรก
- 👤 ข้อมูล 3 หมอ
- 👤 ข้อมูลประชากร
- 👤 ข้อมูลการคัดกรองผู้สูงอายุ
- 👤 ข้อมูลการได้รับไอโอดีน
- 📄 ข้อมูลการนั้บคาร์บ
 - ▶ รายชื่อ อสม. นั้บคาร์บ
- 📄 รายงาน และส่งออกข้อมูล
- 👤 ข้อมูลประชากร
- 👤 การคัดกรองผู้สูงอายุ
- 👤 การติดตามการรับไอโอดีน
- 👤 การนั้บคาร์บ

ชื่อผู้ใช้งาน : user04610 | สิทธิการใช้งานระดับ : ค่าน

รายชื่อ อสม. ชวนนั้บคาร์บ

-- เลือกการค้นหา --

🔍 ค้นหา
🔄 รีเซต

เลขบัตรประชาชน	ชื่อ - นามสกุล	หน่วยบริการ	ตำบล	อำเภอ	จังหวัด	ผลการประเมิน
1-5399-000XX-XX-X		โรงพยาบาลส่งเสริมสุขภาพตำบลบ้านวังสีสุบ	จ้วังาม	เมืองจตุรติดต์	จตุรติดต์	รายการ
3-5301-009XX-XX-X		โรงพยาบาลส่งเสริมสุขภาพตำบลบ้านวังสีสุบ	จ้วังาม	เมืองจตุรติดต์	จตุรติดต์	รายการ
3-5309-002XX-XX-X		โรงพยาบาลส่งเสริมสุขภาพตำบลบ้านวังสีสุบ	จ้วังาม	เมืองจตุรติดต์	จตุรติดต์	รายการ
3-5301-006XX-XX-X		โรงพยาบาลส่งเสริมสุขภาพตำบลบ้านวังสีสุบ	จ้วังาม	เมืองจตุรติดต์	จตุรติดต์	รายการ
3-5301-006XX-XX-X		โรงพยาบาลส่งเสริมสุขภาพตำบลบ้านวังสีสุบ	จ้วังาม	เมืองจตุรติดต์	จตุรติดต์	รายการ
3-5399-001XX-XX-X		โรงพยาบาลส่งเสริมสุขภาพตำบลบ้านวังสีสุบ	จ้วังาม	เมืองจตุรติดต์	จตุรติดต์	รายการ
3-5301-006XX-XX-X		โรงพยาบาลส่งเสริมสุขภาพตำบลบ้านวังสีสุบ	จ้วังาม	เมืองจตุรติดต์	จตุรติดต์	รายการ
3-5301-009XX-XX-X		โรงพยาบาลส่งเสริมสุขภาพตำบลบ้านวังสีสุบ	จ้วังาม	เมืองจตุรติดต์	จตุรติดต์	รายการ
3-5301-004XX-XX-X		โรงพยาบาลส่งเสริมสุขภาพตำบลบ้านวังสีสุบ	จ้วังาม	เมืองจตุรติดต์	จตุรติดต์	รายการ

เมนู “ข้อมูลการนั้บคาร์บ” จะแสดงจำนวน อสม.ที่นั้บคาร์บแล้ว

ขั้นตอนเจ้าหน้าที่ดูรายงาน “นั้บคาร์บ”

เลขบัตรประชาชน	ชื่อ-นามสกุล	อายุ	น้ำหนัก	ส่วนสูง	BMI	BMR (แคลอรีต่อวัน)	TDEE (แคลอรีต่อวัน)	ปริมาณคาร์บ	วันที่ประเมิน	จัดการ
1-5399-000XX-XX-X		39	63	165	23.14	1,383.50	1,902.31	6.34	2 ธ.ค. 2567 09:25:02	
1-5399-000XX-XX-X		39	63	163	23.71	1,379.90	1,897.36	6.32	2 ธ.ค. 2567 09:28:35	

กดเลือก “รายการ” จะแสดงข้อมูลรายละเอียดการนับคาร์บ อสม. รายบุคคล/สามารถลบข้อมูลได้

ขั้นตอนเจ้าหน้าที่ดูรายงาน “นั้บคาร์บ”

PHC - 3DOCTOR | ชื่อผู้ใช้งาน : user04610 | สิทธิ์การใช้งานระดับ : ตำบล | ออกจากระบบ

รายงานข้อมูล อสม. ขวนนับคาร์บ

เลือกรายงานระดับพื้นที่ :

อุดรดิตต์

เมืองอุดรดิตต์

จ้วงาม

ข้อมูลรายชื่อ อสม. ขวนนับคาร์บ

ข้อมูลรายชื่อ อสม. ยังไม่ประเมินตนเอง

เมนู “การนับคาร์บ” สามารถ Export ข้อมูลอสม. ที่นับคาร์บแล้ว (จะแยกสถานบริการให้) และ อสม. ที่ยังไม่ประเมินคาร์บตนเอง

การดูรายงาน "คัดกรอง NCDs"

3 หมอรู้จักคุณ

สำหรับเจ้าหน้าที่สาธารณสุข

ขั้นตอนเจ้าหน้าที่ดูรายงาน "การคัดกรอง NCDs"

PHC - 3DOCTOR | ชื่อใช้งาน : user04610 | สิทธิ์การใช้งานระดับ : ตำบล | ออกจากระบบ

รายงานข้อมูล อสม. คัดกรองโรคไม่ติดต่อเรื้อรัง (Ncds)

เลือกรายงานระดับพื้นที่ :

อุตรดิตถ์

เมืองอุตรดิตถ์

วังจันทน์

ข้อมูลสถานะผลการปฏิบัติงานคัดกรอง NCDs

การคัดกรอง NCDs

การคัดกรองโรคไม่ติดต่อเรื้อรัง

เมนู "การคัดกรอง NCDs" สามารถ Export ข้อมูลอสม. ที่คัดกรอง NCDs แล้ว (จะแยกสถานบริการให้) และ จำนวนประชาชน (คน) ที่ อสม.คัดกรอง

เครื่องมือ/คู่มือการดำเนินงาน



แอปพลิเคชันพ่นภัย



คู่มือการปฎิบัติพ่นภัย



วิดีโอสอนปฎิบัติพ่นภัย



แอปพลิเคชัน SMART อสม.



เอกสารการนับคาร์บแบบคำนวณมือ



วิดีโอสอนนับคาร์บ



ช่องทางการแจ้งปัญหาการใช้งาน



แอปพลิเคชัน SMART อสม.



LINE



FACEBOOK



ระบบ 3 หมอรู้รักคุณ



LINE



สรุปงาน อสม.ผ่านระบบ Smart อสม.

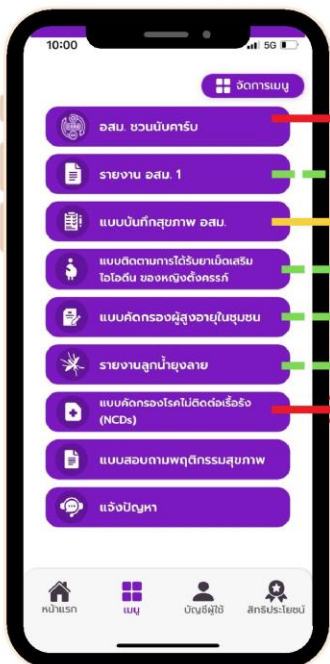

- *นโยบายเร่งด่วน อสม.นับคาร์บ
อสม.ให้คำแนะนำ ปปช./ประเมินตนเองและประชาชน 35 ปีขึ้นไปภายในเดือนกุมภาพันธ์ 2568*
- รายงาน ประจำเดือน
- ประเมินสุขภาพตนเอง ปีละ 1 ครั้ง
- ดำเนินการต่อเนื่อง หญิงตั้งครรภ์รายใหม่ และ หลังคลอด ทุกราย
- ดำเนินการอย่างต่อเนื่องในผู้สูงอายุ 60 ปีขึ้นไป
- รายงาน ประจำเดือน สัปดาห์ละ 1 ครั้ง
- *นโยบายเร่งด่วน คัดกรอง NCDs
ตนเอง : ภายในเดือนกุมภาพันธ์ 2568
ประชาชน อายุ 35 ปีขึ้นไป : ภายในเดือนกุมภาพันธ์ 2568



เรื่องอื่นๆ



ประชาสัมพันธ์เชิญชวน อสม.อบรมหลักสูตรการปฐมพยาบาลทางใจ ผ่านระบบ E-learning

หลักสูตรแนะนำ

การปฐมพยาบาลทางจิตใจ
(Psychological First Aid: PFA)



เพิ่มพูนความรู้และทักษะ
ในการดูแลตนเองและคนที่คุณรัก



กองส่งเสริมและพัฒนาสุขภาพจิต 02-5908227, 02-5908173
กองบริหารระบบบริการสุขภาพจิต 025908229, 02-5908577

หลักสูตร

ชื่อหลักสูตร : การปฐมพยาบาลทางใจ (PSYCHOLOGICAL FIRST AID)
ผู้พัฒนา : กองส่งเสริมและพัฒนาสุขภาพจิต กรมสุขภาพจิต กระทรวงสาธารณสุข

วัตถุประสงค์ : ให้ความรู้เรื่องการปฐมพยาบาลทางใจ วิธีการช่วยเหลือผู้ประสบภัย ผู้รอดชีวิตจากเหตุภัยพิบัติหรือความรุนแรงทั้งเด็กและผู้ใหญ่ที่เหมาะสม และเพื่อส่งเสริมให้ผู้ประสบภัยฟื้นคืนสู่สภาวะปกติโดยเร็ว ป้องกันผลกระทบระยะยาว โดยเฉพาะโรคเครียดภายหลังเหตุการณ์สะเทือนขวัญ



กลุ่มเป้าหมาย

- ประชากร อสม.
 - เลขาธิการ อสม.ระดับตำบล /หมู่บ้านทุกตำบล
 - อสม.ที่สนใจ
- อย่างน้อยพื้นที่ละ 2-3 ท่าน



04 การพัฒนาชุมชนขับเคลื่อนสาธารณสุขมูลฐานอย่างยั่งยืน

การพัฒนา อสม.นวัตกรรมสังคม

E - Learning หลักสูตร อสม.นวัตกรรมสังคม

เพื่อให้ อสม.พัฒนานวัตกรรมสังคมได้



อสม. Add Line “อสม.นวัตกรรมสังคม” สามารถเข้าเรียนรู้ได้ทุกที่ ทุกเวลา



ขั้นตอนการเรียนรู้

- 1 เรียนออนไลน์ด้วยตัวเอง และทำข้อสอบหลังเรียน จำนวน 6 บก
- 2 เข้าเรียนกลุ่มแบบออนไลน์ กับครู ก อสม.นวัตกรรมสังคม
- 3 ลงมือทำนวัตกรรมสุขภาพ และอิฟโหลดผลงาน



เรียนฟรี มีประกาศนียบัตร



อสม. นวัตกรรมสังคม

สามารถดู Dashboard ข้อมูลจำนวนผู้เรียนรายจังหวัดได้ที่ <https://shorturl.asia/dHRO2>



04 การพัฒนาชุมชนขับเคลื่อนสาธารณสุขมูลฐานอย่างยั่งยืน

การพัฒนา อสม.นวัตกรรมสังคม

เปิดกลุ่ม โดยครู ก อสม.

เชิญชวนครู ก อสม.นวัตกรรมสังคมที่ผ่านหลักสูตรอบรมแล้ว ร่วมเปิดสอนกลุ่มการเรียนรู้ให้ อสม.

แจ้งเปิดกลุ่มได้ที่ 



Line OA สำหรับ “ครู ก อสม.นวัตกรรมสังคม”



 ติดต่อสอบถาม กลุ่มพัฒนาเครือข่ายสุขภาพชุมชน กองสนับสนุนสุขภาพภาคประชาชน โทร. 021977000 ต่อ 18715

อสม. นวัตกรรมสังคม หมายถึง อาสาสมัครสาธารณสุขประจำหมู่บ้าน (อสม.) ที่มีบทบาทในการริเริ่มและสร้างสรรค์นวัตกรรมเพื่อแก้ไขปัญหาสุขภาพและสังคมในชุมชนของตนเอง โดยใช้ความคิดสร้างสรรค์ในการพัฒนาวิธีการหรือสิ่งประดิษฐ์ใหม่ๆ เพื่อเพิ่มประสิทธิภาพในการทำงานและการแก้ไขปัญหา



<https://shorturl.asia/ZdvO3>



กลุ่มวัยผู้สูงอายุ สำนักงานสาธารณสุขอำเภอเมืองตาก



ประเด็นที่ 6 ประเด็นจัดระบบบริการสุขภาพเพื่อกลุ่มเปราะบางและพื้นที่พิเศษ



ที่	ตัวชี้วัด	ค่าเป้าหมาย												
สรุปจำนวนตัวชี้วัด ประเด็นที่ 6														
1	บริการสถานชิวาภิบาล/กฏีชิวาภิบาลตามแนวทาง/มาตรฐานอย่างน้อยจังหวัดละ 2 แห่ง	บริการตามมาตรฐานการจัดบริการจังหวัดละ 2 แห่ง ครอบคลุมทุกจังหวัด												
2	ร้อยละการจัดทำแผนการดูแลล่วงหน้า (Advance Care Planning) ในผู้ป่วยประคับประคองอย่างมีคุณภาพ	≥ ร้อยละ 75												
3	ร้อยละของโรงพยาบาลที่ให้บริการ Home ward for active dying patient	≥ ร้อยละ 70												
4	ร้อยละของผู้สูงอายุที่มีความเสี่ยงด้านความคิดความจำ และด้านการเคลื่อนไหวร่างกายได้รับการดูแลรักษา	1. ร้อยละของผู้สูงอายุที่มีความเสี่ยงด้านความคิดความจำ ได้รับการดูแลรักษาไม่น้อยกว่าร้อยละ 40 2. ร้อยละของผู้สูงอายุที่มีความเสี่ยงด้านการเคลื่อนไหวร่างกาย ได้รับการดูแลรักษาไม่น้อยกว่าร้อยละ 40												
5	Caregiver รายใหม่ผ่านการอบรม 10,000 คน	Caregiver รายใหม่ จำนวน 10,000 คน												
6	ร้อยละความครอบคลุมของวัคซีนป้องกันหัด-คางทูม-หัดเยอรมันเข็มที่ 2 (MMR2) ในเด็กอายุต่ำกว่า 3 ปี ระดับจังหวัด เป็นไปตามเป้าหมาย	<table border="1"> <thead> <tr> <th>ความครอบคลุมวัคซีน MMR 2 รายจังหวัด ณ 30 กันยายน 67</th> <th>เป้าหมายความครอบคลุมวัคซีน MMR 2 รายจังหวัด ณ 30 กันยายน 68</th> </tr> </thead> <tbody> <tr> <td>ต่ำกว่าร้อยละ 50</td> <td>เพิ่มขึ้นเป็นอย่างน้อยร้อยละ 70</td> </tr> <tr> <td>ร้อยละ 50 - 69</td> <td>เพิ่มขึ้นเป็นอย่างน้อยร้อยละ 75</td> </tr> <tr> <td>ร้อยละ 70 - 79</td> <td>เพิ่มขึ้นเป็นอย่างน้อยร้อยละ 80</td> </tr> <tr> <td>ร้อยละ 80 - 84</td> <td>เพิ่มขึ้นเป็นอย่างน้อยร้อยละ 85</td> </tr> <tr> <td>ตั้งแต่ร้อยละ 85 ขึ้นไป</td> <td>มากกว่าความครอบคลุมเดิม</td> </tr> </tbody> </table> <p>สำหรับ 3 จังหวัดชายแดนภาคใต้ (ยะลา ปัตตานี นราธิวาส) เพิ่มขึ้นเป็นอย่างน้อยร้อยละ 60</p>	ความครอบคลุมวัคซีน MMR 2 รายจังหวัด ณ 30 กันยายน 67	เป้าหมายความครอบคลุมวัคซีน MMR 2 รายจังหวัด ณ 30 กันยายน 68	ต่ำกว่าร้อยละ 50	เพิ่มขึ้นเป็นอย่างน้อยร้อยละ 70	ร้อยละ 50 - 69	เพิ่มขึ้นเป็นอย่างน้อยร้อยละ 75	ร้อยละ 70 - 79	เพิ่มขึ้นเป็นอย่างน้อยร้อยละ 80	ร้อยละ 80 - 84	เพิ่มขึ้นเป็นอย่างน้อยร้อยละ 85	ตั้งแต่ร้อยละ 85 ขึ้นไป	มากกว่าความครอบคลุมเดิม
ความครอบคลุมวัคซีน MMR 2 รายจังหวัด ณ 30 กันยายน 67	เป้าหมายความครอบคลุมวัคซีน MMR 2 รายจังหวัด ณ 30 กันยายน 68													
ต่ำกว่าร้อยละ 50	เพิ่มขึ้นเป็นอย่างน้อยร้อยละ 70													
ร้อยละ 50 - 69	เพิ่มขึ้นเป็นอย่างน้อยร้อยละ 75													
ร้อยละ 70 - 79	เพิ่มขึ้นเป็นอย่างน้อยร้อยละ 80													
ร้อยละ 80 - 84	เพิ่มขึ้นเป็นอย่างน้อยร้อยละ 85													
ตั้งแต่ร้อยละ 85 ขึ้นไป	มากกว่าความครอบคลุมเดิม													



PA งานผู้สูงอายุ ปี 2568

ตัวชี้วัด ผู้สูงอายุไม่มีภาวะหึ่งพียง ร้อยละ 97

1. ร้อยละการคัดกรองความถดถอย 9 ด้าน (ร้อยละ 95) (รอบที่ 1)

2. ร้อยละของผู้สูงอายุได้รับการดูแลตาม Care plan (ร้อยละ 96) (รอบที่ 1)

3. ชมรมผู้สูงอายุคุณภาพด้านสุขภาพผ่านเกณฑ์(1 ชมรม/1 ตำบล)

เป้าหมาย ปี 2568 >> ตำบลวังประจวบ ตำบลหนองบัวเหนือ ตำบลตุลกลกลางทุ่ง

4. ชุมชนเป็นมิตรกับผู้สูงอายุและผู้พิการ

เป้าหมาย ปี 2567 >> เทศบาลตำบลไ้ม้งาม

เป้าหมาย ปี 2568 >> แม่สอด กับ สามเงา

5. ร้อยละของผู้สูงอายุที่มีความเสี่ยง **"ด้านความคิดความจำ"** และ **"ด้านการเคลื่อนไหว"** ได้รับการดูแล (ร้อยละ 40)

การคัดกรองผู้สูงอายุ 9 ด้าน อำเภอเมืองตาก ปีงบประมาณ 2568 (เป้าหมาย ร้อยละ 95)

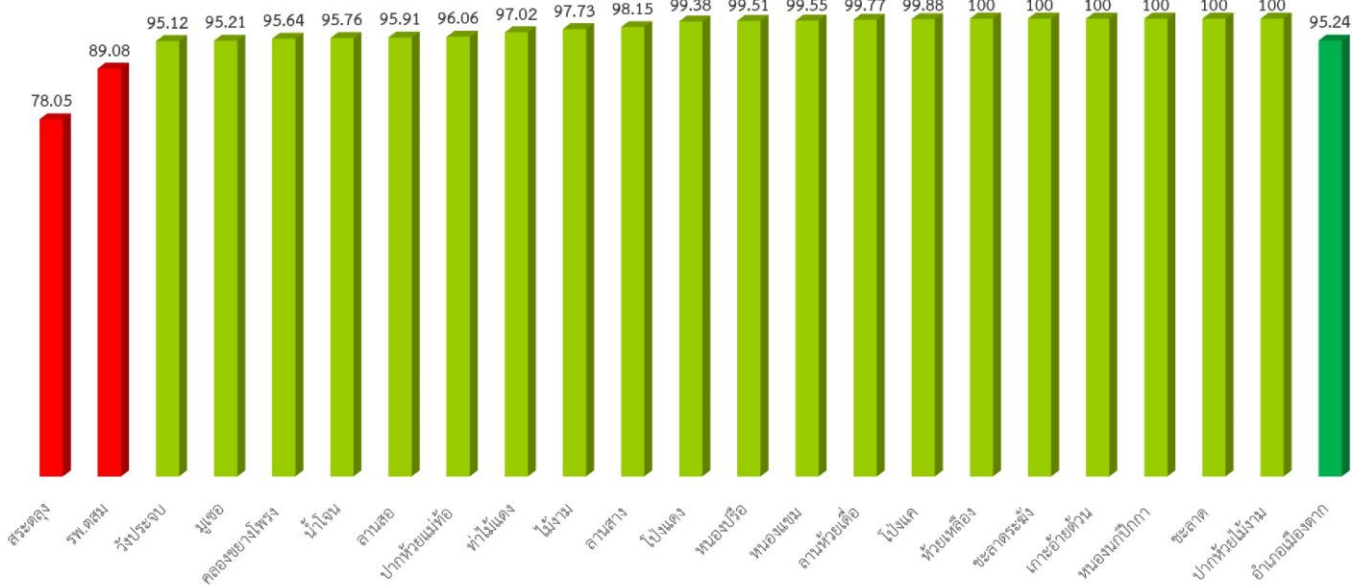

ข้อมูลจาก HDC กระทรวงสาธารณสุข ณ วันที่ 4 กุมภาพันธ์ 2568 เวลา 13.00 น

ร้อยละของผู้สูงอายุและผู้ที่มีภาวะพึ่งพิงได้รับการดูแลตาม Care Plan (เป้าหมาย ร้อยละ 96 ในระบบ 3C กรมอนามัย)

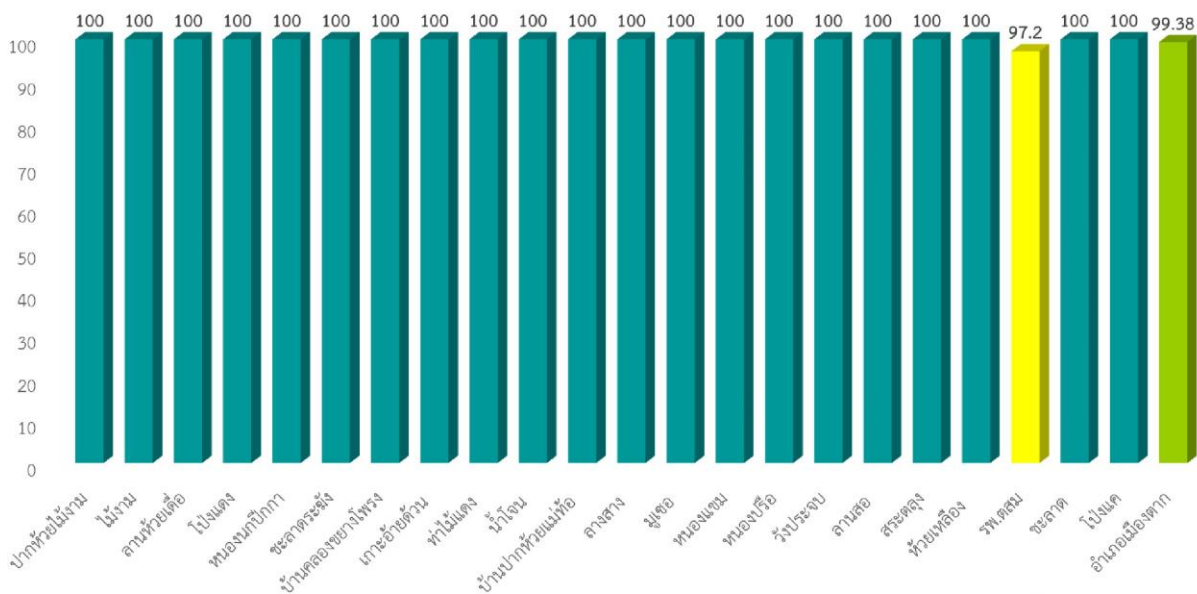

ข้อมูลจาก 3C กรมอนามัย ณ วันที่ 4 กุมภาพันธ์ 2568 เวลา 11.00 น

ร้อยละของผู้สูงอายุที่มีความเสี่ยง "ด้านความคิดความจำ" และ "ด้านการเคลื่อนไหว" ได้รับการดูแล

หน่วยบริการ	ความคิดความจำ				การเคลื่อนไหว			
	คัดกรอง	ร้อยละ	ปกติ	ผิดปกติ	คัดกรอง	ร้อยละ	ไม่เสี่ยง	เสี่ยง
สระตลุง	767	80.57	631	136	764	80.25	442	322
รพ.ตสม	3,427	90.16	3,390	37	3,437	90.42	3,183	254
วังประจัน	800	95.24	797	3	801	95.36	780	21
มูเซอ	183	97.34	181	2	182	96.81	178	4
คลองขวางโพรง	2,328	95.72	2,328	0	2,330	95.81	2,330	0
น้ำโจน	906	98.59	888	18	908	98.8	875	33
ลานสอ	446	96.12	446	0	446	96.12	446	0
ปากห้วยแม่ท้อ	322	97.58	322	0	322	97.58	322	0
ท่าไม้แดง	817	97.49	817	0	816	97.37	810	6
ไม้จาม	2,305	98.67	2,304	1	2,312	98.97	2,310	2
ลานสาาง	638	98.46	638	0	643	99.23	643	0
โป่งแดง	486	99.79	486	0	486	99.79	486	0
หนองบรีอ	1,007	99.51	1,000	7	1,007	99.51	953	54
หนองแวม	445	99.78	445	0	445	99.78	444	1
ลานห้วยเตีอ	435	99.77	435	0	435	99.77	431	4
โป่งแค	807	99.88	807	0	807	99.88	807	0
ห้วยเหลียง	42	100	42	0	42	100	42	0
ชะลาตาชะพัง	171	100	171	0	171	100	171	0
เกาะอ้ายควัน	487	100	487	0	487	100	487	0
หนองนกปีกกา	509	100	506	3	509	100	508	1
ชะลาตา	891	100	891	0	891	100	890	1
ปากห้วยไม้จาม	971	100	969	2	971	100	970	1
อำเภอเมืองตาก	19,190	95.91	18,981	209	19,212	96.02	18,508	704

ข้อมูลจาก HDC กระทรวงสาธารณสุข ณ วันที่ 4 กุมภาพันธ์ 2568 เวลา 13.00 น

ร้อยละของผู้สูงอายุที่มีความเสี่ยง "ด้านความคิดความจำ" และ "ด้านการเคลื่อนไหว" ได้รับการดูแล

ข้อมูลการส่งต่อผู้สูงอายุที่พบปัญหาการคัดกรอง 9 ด้าน เพื่อการส่งต่อ (สำนักงานสาธารณสุขอำเภอเมืองตาก)

ลำดับ	รพ.ต.ส.	จำนวนผู้สูงอายุที่ได้รับการคัดกรองด้านการเคลื่อนไหว (คน)	พบปัญหาความเสี่ยงด้านการเคลื่อนไหว (คน)	การส่งต่อเข้าคลินิกผู้สูงอายุ รพ.ต.สม			หากไม่ประสงค์ส่งต่อเข้าคลินิกผู้สูงอายุที่ รพ.ต.สม พื้นที่ดำเนินการอย่างไร			จำนวนผู้สูงอายุที่ได้รับการคัดกรองด้านสมองเสื่อม (คน)	พบปัญหาความเสี่ยงด้านสมองเสื่อม (คน)	การส่งต่อเข้าคลินิกผู้สูงอายุ รพ.ต.สม			หากไม่ประสงค์ส่งต่อเข้าคลินิกผู้สูงอายุที่ รพ.ต.สม พื้นที่ดำเนินการอย่างไร		
				พบแพทย์แล้ว	ไม่ประสงค์พบแพทย์	กำลังรักษาต่อเนื่อง	ไปสุรศึกษา	จ่ายยา	กายภาพบำบัด			พบแพทย์แล้ว	ไม่ประสงค์พบแพทย์	กำลังรักษาต่อเนื่อง	ไปสุรศึกษา	จ่ายยา	อื่น ๆ.....
1	ปากห้วยไม้จาม																
2	ไม้จาม																
3	ลานห้วยเตีอ																
4	โป่งแดง																
5	หนองนกปีกกา																
6	ชะลาตาชะพัง																
7	คลองขวางโพรง																
8	เกาะอ้ายควัน																
9	ท่าไม้แดง																
10	น้ำโจน																
11	ปากห้วยแม่ท้อ																
12	ลานสาาง																
13	มูเซอ																
14	หนองแวม																
15	หนองบรีอ																
16	วังประจัน																
17	ลานสอ																
18	สระตลุง																
19	ห้วยเหลียง																
20	ชะลาตา																
21	โป่งแค																
	อำเภอเมืองตาก																

ขอความร่วมมือ สม.สท.เก็บข้อมูลผลการส่งต่อผู้สูงอายุที่พบปัญหาสุขภาพผ่านทาง Google Sheet ออนไลน์ https://docs.google.com/spreadsheets/d/1pJbB4v1SuWUa99DJI_491xdkK7ZvZkAZPqd58zNc0/edit?usp=sharing

ขอเชิญชวน กลุ่มเสี่ยง หลังประเมิน9ด้านแล้วพบปัญหาสุขภาพสามารถส่งตัวมา รับบริการได้ใน ทุกวัน จันทร์

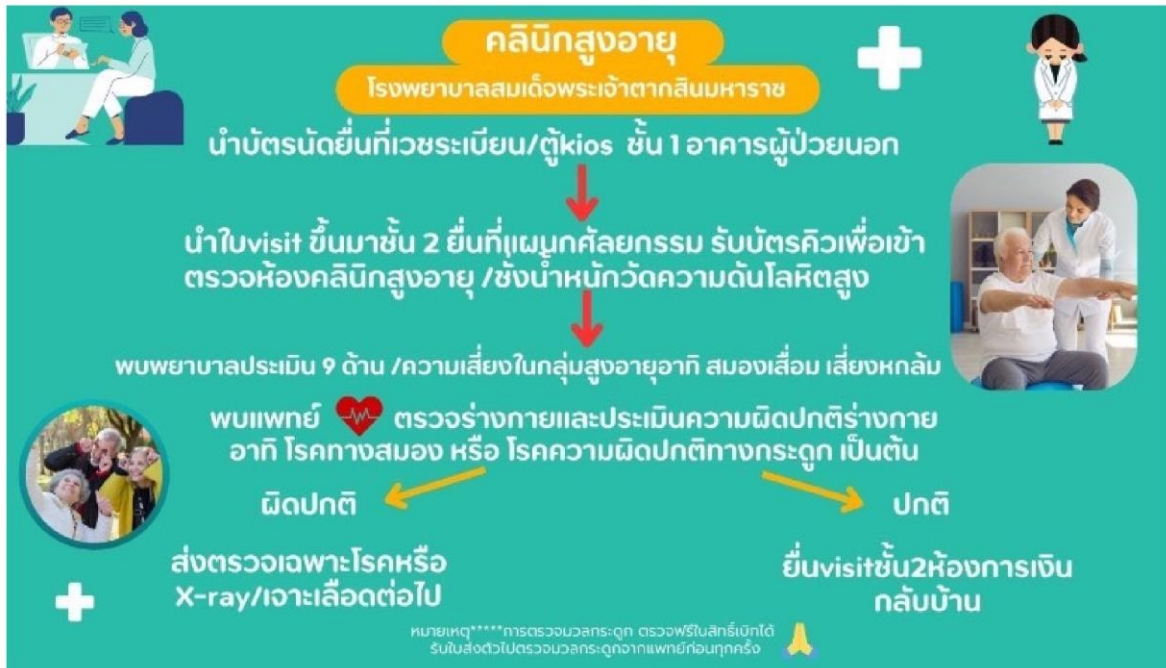

ส่งรายชื่อ เพื่อนัดคิว ผู้รับผิดชอบงานคลินิกผู้สูงอายุ (พลอย) ผ่าน Line Group ผู้สูงอายุ อ.เมืองตาก

ประกวดคัดเลือกรางวัลงานผู้สูงอายุ 10 ประเภท

ลำดับ	กิจกรรม	เป้าหมาย	ระยะเวลาดำเนินการ
1	ประกวดคัดเลือกรางวัลงานผู้สูงอายุ 10 ประเภท	1.ผู้รับผิดชอบงานผู้สูงอายุ	พ.ย. 68

ประเภทผลงาน

1. ผู้สูงอายุต้นแบบสุขภาพดี ซีวีมีสุข ดีเด่น
2. นวัตกรรมด้านการส่งเสริมดูแลสุขภาพผู้สูงอายุ ดีเด่น
3. องค์กรปกครองส่วนท้องถิ่นที่ขับเคลื่อนการดำเนินงานตำบลที่มีระบบการส่งเสริมสุขภาพดูแลผู้สูงอายุระยะยาว (Long Term Care) ในชุมชนผ่านเกณฑ์ดีเด่น
4. ชมรมผู้สูงอายุดีเด่น
5. ผู้จัดการดูแลผู้สูงอายุ (Care Manager) ระดับดีเด่น
6. ผู้ดูแลผู้สูงอายุ (Caregiver) ระดับดีเด่น
7. บุคลากรที่ขับเคลื่อนนโยบายและให้การสนับสนุนการดำเนินงานด้านการส่งเสริมสุขภาพผู้สูงอายุในระดับพื้นที่ ดีเด่นระดับจังหวัด
8. พระคิลานุปัฏฐาก (พระอาสาสมัครส่งเสริมสุขภาพประจำวัด - อสว.) ดีเด่น
9. พระสงฆ์ต้นแบบ ในการขับเคลื่อนงานวัดส่งเสริมสุขภาพ และพระคิลานุปัฏฐาก
10. วัดส่งเสริมสุขภาพดีเด่น



ขอบคุณค่ะ

ขอจบการนำเสนอ



ระเบียบวาระที่ ๖ : เรื่องแจ้งจากโรงพยาบาลสมเด็จพระเจ้าตากสินมหาราช/แม่ข่ายโรงพยาบาลสมเด็จพระเจ้าตากสินมหาราช

ไม่มีวาระการประชุม

ระเบียบวาระที่ ๗ เรื่องอื่น ๆ

การดำเนินงาน ITA ประจำปี ๒๕๖๗

๑. การประชุมการจัดทำแผนการบริหารความเสี่ยงการทุจริต

การระบุความเสี่ยง

ภาระงาน	การระบุความเสี่ยง
1. การจัดซื้อจัดจ้าง	๑) มีระเบียบ กฎหมายเกี่ยวข้อง ค่อนข้างมาก และมีการปรับเปลี่ยน ระเบียบอยู่ตลอด ๒) กระบวนการจัดซื้อจัดจ้างมีหลาย ขั้นตอน โดยอาจมีผู้ปฏิบัติงานเพียง คนเดียวทำให้เกิดความผิดพลาดได้ ๓) ผู้ปฏิบัติงานมีความรู้ความเข้าใจ ไม่เพียงพอหรือมีประสบการณ์ในการ ปฏิบัติงานน้อย 4) การแบ่งซื้อแบ่งจ้างหรือให้อยู่ในอำนาจ

2.การเบิกจ่ายค่าตอบแทน (การเบิกค่าตอบแทนการปฏิบัติงานนอกเวลาราชการ การเดินทางไปราชการ หรือการประชุม อบรม สัมมนา)	1) การควบคุม กำกับดูแล ตรวจสอบการเบิกจ่ายค่าตอบแทน อาจเกิดข้อผิดพลาด ไม่เป็นไปตามระเบียบข้อกำหนดที่กำหนด 2) ผู้ปฏิบัติงานมีความรู้ความเข้าใจ เกี่ยวกับระเบียบข้อกำหนด กฎหมาย ไม่เพียงพอ หรือมีประสบการณ์ในการปฏิบัติงานน้อย 3) ผู้ปฏิบัติงาน มีการปฏิบัติงานด้วยความประมาทเลินเล่อ 4) ผู้ปฏิบัติงานตั้งใจทุจริต ประพฤติมิชอบ
---	---

ตารางที่ 1 ตารางระบุความเสี่ยง (Know Factor และ Unknow Factor)

โอกาส / ความเสี่ยงการทุจริต	ประเภทความเสี่ยงการทุจริต	
	Know Factor	Unknow Factor
กระบวนการจัดซื้อจัดจ้างมีหลาย ขั้นตอน โดยอาจมีผู้ปฏิบัติงานเพียง คนเดียวทำให้เกิดความผิดพลาดได้		<input checked="" type="checkbox"/>
การควบคุม กำกับดูแล ตรวจสอบการเบิกจ่ายค่าตอบแทน อาจเกิดข้อผิดพลาด ไม่เป็นไปตามระเบียบข้อกำหนดที่กำหนด		<input checked="" type="checkbox"/>

แผนบริหารความเสี่ยง

สำนักงานสาธารณสุขอำเภอเมืองตาก เลือุกเหตุการณ์ความเสี่ยงจากตารางการประเมินการควบคุมความเสี่ยง มาจัดทำแผนบริหารความเสี่ยง 2 เหตุการณ์ ได้แก่

ลำดับที่ 1 ความเสี่ยงในการจัดซื้อจัดจ้างและการจัดหาวัสดุ คุณภาพการจัดการอยู่ในระดับ “พอใช้” ค่าความเสี่ยงระดับปานกลาง (5)

ลำดับที่ 2 การเบิกจ่ายค่าตอบแทน คุณภาพการจัดการอยู่ในระดับ “ดี” ค่าความเสี่ยงระดับปานกลาง (3)

การจัดทำรายงานผลการเฝ้าระวังความเสี่ยง

สำนักงานสาธารณสุขอำเภอเมืองตาก จัดทำรายงานผลการเฝ้าระวังความเสี่ยงการทุจริต การจัดซื้อจัดจ้างและการจัดหาวัสดุ และการใช้รถยนต์ของทางราชการ โดยจำแนกสถานะความเสี่ยงออกเป็น 3 สี ได้แก่ สีเขียว สีเหลือง และสีแดง เพื่อติดตามเฝ้าระวัง และประเมินการบริหารความเสี่ยง ดังนี้

สถานะสีเขียว	ไม่เกิดกรณีที่อยู่ในข่ายความเสี่ยง ยังไม่ต้องทำกิจกรรมเพิ่ม
สถานะสีเหลือง	เกิดกรณีอยู่ในข่ายความเสี่ยง แต่แก้ไขได้ทันท่วงที ตามมาตรการ/นโยบาย/โครงการ/กิจกรรมที่เตรียมไว้ แผนใช้ได้ผล ความเสี่ยงทุจริตลดลง ระดับความรุนแรง < 3
สถานะสีแดง	เกิดกรณีอยู่ในข่าย ยังแก้ไขไม่ได้ ควรมีมาตรการ / นโยบาย/โครงการ/กิจกรรม เพิ่มขึ้น แผนใช้ไม่ได้ผล ความเสี่ยงการทุจริตไม่ลดลง ระดับความรุนแรง > 3

ตารางที่ 10 การจัดทำรายงานผลการเฝ้าระวังความเสี่ยง

ที่	มาตรการป้องกันการทุจริต	โอกาส/ความเสี่ยงต่อการทุจริต	สถานะความเสี่ยง		
			เขียว	เหลือง	แดง
1	การจัดซื้อจัดจ้าง	การแบ่งซื้อแบ่งจ้างให้อยู่ในอำนาจ	✓		
		การจัดซื้อจัดจ้างไม่ถูกต้องตามระเบียบ	✓		
2	การเบิกจ่ายค่าตอบแทน	การเบิกจ่ายค่าตอบแทนไม่ถูกต้องตามระเบียบทางราชการ	✓		

ตารางที่ 12 รายงานการบริหารความเสี่ยง

ที่	ภาระงาน	สถานะ		
		เขียว	เหลือง	แดง
1	การจัดซื้อจัดจ้าง	<ul style="list-style-type: none"> - กระบวนการจัดซื้อจัดหาพัสดุต้องเป็นไปตามพระราชบัญญัติการจัดซื้อจัดจ้างและการบริหารพัสดุภาครัฐ พ.ศ. 2560 - มีกระบวนการป้องกันตรวจสอบดำเนินการ เพื่อป้องกันผลประโยชน์ทับซ้อน - มีการประชุมชี้แจงกฎระเบียบเกี่ยวกับการจัดการพัสดุ เพื่อให้บุคลากรที่เกี่ยวข้องทราบ - จัดทำคู่มือแนวทางการจัดหาพัสดุ 		
2	การเบิกจ่ายค่าตอบแทน	<ul style="list-style-type: none"> - ประชุมชี้แจงแนวทางการเบิกจ่ายค่าตอบแทนประเภทต่าง - จัดทำคู่มือการเบิกจ่ายค่าตอบแทนประเภทต่างๆ - ผู้บังคับบัญชากำกับดูแลตรวจสอบการเบิกจ่าย ให้เป็นไปตามระเบียบอย่างเคร่งครัด 		



2. การให้ความรู้เรื่อง ผลประโยชน์ทับซ้อน ในหลักสูตรด้านทุจริตศึกษา ปี 2567

กรมทนายการทุจริต

สามารถเรียกดูหลักสูตรด้านทุจริตศึกษา (Anti-Corruption Education)
กระทรวงสาธารณสุข (ฉบับปรับปรุง) พ.ศ. 2565
STRONG : จิตพอเพียงต้านทุจริต

ได้ที่ลิงก์ย่อ
<https://moph.cc/112ptgrSC>

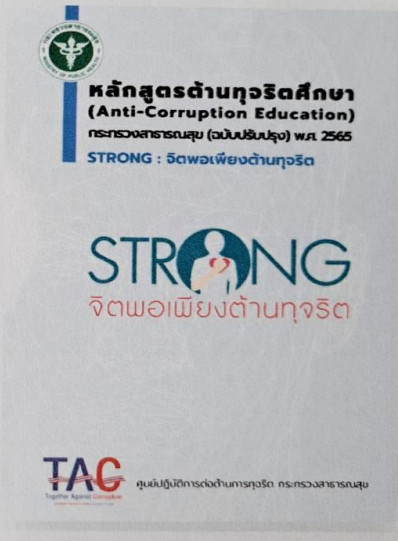
หรือรหัสคิวอาร์ (QR Code)



The image shows a document with text and a QR code. The text describes the Anti-Corruption Education course (Anti-Corruption Education) from the Ministry of Public Health (MOPH), Thailand, for the year 2565. It mentions the course is titled 'STRONG : จิตพอเพียงต้านทุจริต' (STRONG : Integrity to Fight Corruption). The document provides a shortened link to access the course: <https://moph.cc/112ptgrSC>. A QR code is also provided for access. To the right, there is a smaller image of the course material cover, which features the same text and a logo with a person icon inside the letter 'O' of 'STRONG'.

สามารถ ดาวน์โหลดเอกสารได้ตามลิงค์ <https://moph.cc/1๑๒ptgrSC>