

รายงานการประชุมเจ้าหน้าที่สาธารณสุขอำเภอเมืองตาก
ครั้งที่ ๒/๒๕๖๙ วันที่ ๙ กุมภาพันธ์ ๒๕๖๙ เวลา ๐๙.๐๐ น.
ณ ห้องประชุมสำนักงานสาธารณสุขอำเภอเมืองตาก

ผู้เข้าประชุม

๑. นายชนนัชนก	ลิขิตวัฒนาเกียรติ	สาธารณสุขอำเภอเมืองตาก	สสอ.เมืองตาก
๒. นางสาวมัญชูกานต์	หมื่นคำวัง	นักวิชาการสาธารณสุขชำนาญการ	สสอ.เมืองตาก
๓. นางสาวทัชชา	คู่ยสว่าง	นักวิชาการสาธารณสุขชำนาญการ	สสอ.เมืองตาก
๔. นางสาวณัฐกานต์	เครือมี	นักวิชาการสาธารณสุขปฏิบัติการ	สสอ.เมืองตาก
๕. นายเมธี	กันธิยะ	นักวิชาการสาธารณสุขปฏิบัติการ	สสอ.เมืองตาก
๖. นางดรุณี	ม่วงมิตร	เจ้าพนักงานธุรการชำนาญงาน	สสอ.เมืองตาก
๗. นางสาวมนธิชา	เนื่องสิทธิระ	พนักงานธุรการ	สสอ.เมืองตาก
๘. นางสาวมณกร	ครองดี	เจ้าพนักงานสาธารณสุข	สสอ.เมืองตาก
๙. นายกิตติชัย	พรหมมินทร์	นักวิชาการสาธารณสุขชำนาญการ	รพ.สต.บ้านชะลาด
๑๐. นางสาวณิชาภา	สุริยะมณี	พยาบาลวิชาชีพปฏิบัติการ	รพ.สต.บ้านชะลาด
๑๑. นางพัชรา	งามนนท์	เจ้าพนักงานทันตสาธารณสุขชำนาญงาน	รพ.สต.บ้านชะลาด
๑๒. นางสาวสุมิตรา	ทับประดิษฐ์	เจ้าพนักงานสาธารณสุข	รพ.สต.บ้านชะลาด
๑๓. นายนิพนธ์	เกิดผล	พยาบาลวิชาชีพชำนาญการ	รพ.สต.บ้านปากห้วยแม่ท้อ
๑๔. นางสาวกุลนิษฐ์	คำภีระแปง	นักวิชาการสาธารณสุข	รพ.สต.บ้านปากห้วยแม่ท้อ
๑๕. นางสาวชลธิพร	บุญมาจา	นักวิชาสาธารณสุขปฏิบัติการ	รพ.สต.บ้านหนองปรือ
๑๖. นางสาวนฤมล	สาตร์รอด	นักวิชาสาธารณสุขชำนาญการ	รพ.สต.บ้านหนองปรือ
๑๗. นางสาวสุภัก	หม่องแดง	เจ้าพนักงานสาธารณสุขชำนาญงาน	รพ.สต.บ้านหนองปรือ
๑๘. นางสาวกรกมล	ลอยกลาง	เจ้าพนักงานทันตสาธารณสุขชำนาญงาน	รพ.สต.บ้านหนองปรือ
๑๙. นางนภาพร	วงศ์ขมื่น	นักวิชาการสาธารณสุขชำนาญการ	รพ.สต.บ้านหนองแถม
๒๐. นางวิสาข์	อามาตย์ชาติ	พยาบาลวิชาชีพชำนาญการ	รพ.สต.บ้านหนองแถม
๒๑. นางสาวพรกนก	จงกล่อม	นักวิชาการสาธารณสุข	รพ.สต.บ้านหนองแถม
๒๒. นางสาวสุกัญญา	นิพัฒน์	นักวิชาการสาธารณสุข	รพ.สต.บ้านหนองแถม
๒๓. นายประยุกต์ศาสตร์	มณีวงษ์	นักวิชาการสาธารณสุขชำนาญการพิเศษ	รพ.สต.บ้านลานสาาง
๒๔. นางสาวปัทมา	ใจแสน	พยาบาลวิชาชีพปฏิบัติการ	รพ.สต.บ้านมุเซอ
๒๕. นายอนุพงษ์	พงษานิตร์	นักวิชาการสาธารณสุขปฏิบัติการ	รพ.สต.บ้านลานสาาง
๒๖. นางสาวศรีัญญา	ใจพรมมิน	นักวิชาการสาธารณสุข	รพ.สต.บ้านลานสาาง
๒๗. นางสาวจิรวรรณ	จันทราภิรมย์	พยาบาลวิชาชีพชำนาญการ	รพ.สต.บ้านมุเซอ
๒๘. นางสาวแสนแก้ว	พรมมินทร์	นักวิชาการสาธารณสุข	รพ.สต.บ้านมุเซอ
๒๙. นางสาวจุฑารัตน์	แป้นแก้ว	นักวิชาการสาธารณสุข	รพ.สต.บ้านมุเซอ
๓๐. นางสาวพิมพ์ิกา	ภู่นวล	นักวิชาการสาธารณสุข	รพ.สต.บ้านมุเซอ
๓๑. นายบุญเทียม	ทองคำ	นักวิชาการสาธารณสุขชำนาญการพิเศษ	รพ.สต.ไม้้งาม
๓๒. นางวาสนา	พงษ์เผ่า	พยาบาลวิชาชีพชำนาญการ	รพ.สต.ไม้้งาม
๓๓. นางสาวจุฑามาศ	แย้มแบน	นักวิชาการสาธารณสุข	รพ.สต.ไม้้งาม

๓๔.นางสาวสุธาวัลย์	ปีนตบแต่ง	แพทย์แผนไทย	รพ.สต.ไม้งาม
๓๕.นายเกริกเกียรติ	กลุ่มเกลือ	พยาบาลวิชาชีพชำนาญการ	รพ.สต.บ้านเกาะอ้ายด้วน
๓๖.นางสาวจิราพร	ทุมสิทธิ์	เจ้าพนักงานสาธารณสุข	รพ.สต.บ้านเกาะอ้ายด้วน
๓๗.นางสาวสุนิตา	เสื่ออินทร์	เจ้าพนักงานสาธารณสุข	รพ.สต.บ้านเกาะอ้ายด้วน
๓๘.นางสาวกาญจนา	กองฉลาด	พยาบาลวิชาชีพชำนาญการ	รพ.สต.บ้านน้ำโจน
๓๙.นายชรินทร์	กันคุ้ม	เจ้าพนักงานสาธารณสุข	รพ.สต.บ้านน้ำโจน
๔๐.นางสุจิตรา	สี่บสายสิริสิน	เจ้าพนักงานสาธารณสุข	รพ.สต.บ้านน้ำโจน
๔๑.นางรัชนี	บุญต่อ	นักวิชาการสาธารณสุขชำนาญการ	รพ.สต.บ้านท่าไม้แดง
๔๒.นางสาวอารียา	ชูดี	พยาบาลวิชาชีพปฏิบัติการ	รพ.สต.บ้านท่าไม้แดง
๔๓.นางสาวทัศนีย์วรรณ	คำพิระแปง	เจ้าพนักงานสาธารณสุขชำนาญงาน	รพ.สต.บ้านท่าไม้แดง
๔๔.นางสาวภักธิษา	สุวพิชญ์เศษกุล	นักวิชาการสาธารณสุข	รพ.สต.บ้านท่าไม้แดง
๔๕.นางสาวอรนุช	แก้วเก้าอาษา	นักวิชาการสาธารณสุข	รพ.สต.บ้านท่าไม้แดง
๔๖.นางวิภาภรณ์	ทิพพะหา	พยาบาลวิชาชีพชำนาญการ	รพ.สต.บ้านคลองขยางโพรง
๔๗.นางสาวจินณพัทธ์	ทำสุข	นักวิชาการสาธารณสุขปฏิบัติการ	รพ.สต.บ้านคลองขยางโพรง
๔๘.นายประภาส	วงศ์ขี้มัน	เจ้าพนักงานสาธารณสุขปฏิบัติงาน	รพ.สต.บ้านคลองขยางโพรง
๔๙.นางสาวกรรณิกา	แก้วโน	นักวิชาการสาธารณสุข	รพ.สต.บ้านคลองขยางโพรง
๕๐.นางอินทอร	เอี่ยมประเสริฐสุข	แพทย์แผนไทย	รพ.สต.บ้านคลองขยางโพรง
๕๑.นายพิสิษฐ์	แจ็กพ่วง	เจ้าพนักงานสาธารณสุขชำนาญงาน	รพ.สต.บ้านลานห้วยเตื่อ
๕๒.นางอมรรัตน์	ไก่อแก้ว	พยาบาลวิชาชีพชำนาญการ	รพ.สต.บ้านลานห้วยเตื่อ
๕๓.นางสุวรรณา	แสงลพ	เจ้าพนักงานสาธารณสุขชำนาญงาน	รพ.สต.บ้านลานห้วยเตื่อ
๕๔.นางสาวชลธิษา	จอยแปลง	นักวิชาการสาธารณสุขชำนาญการ	รพ.สต.บ้านหนองนกปีกกา
๕๕.นางสาวศิรินทิพย์	สังเกตใจ	นักวิชาการสาธารณสุขชำนาญการ	รพ.สต.บ้านหนองนกปีกกา
๕๖.นางสาวเอื้อมพร	งอกงาม	พยาบาลวิชาชีพปฏิบัติการ	รพ.สต.บ้านหนองนกปีกกา
๕๗.นางสาวปภัสรา	เครือกลัด	นักวิชาการสาธารณสุข	รพ.สต.บ้านหนองนกปีกกา
๕๘.นายรุ่งโรจน์	จุลภาคี	เจ้าพนักงานสาธารณสุขอาวุโส	รพ.สต.บ้านวังประจบ
๕๙.นางสาวสุชาดา	เหล็อบุญนุ่ม	พยาบาลวิชาชีพปฏิบัติการ	รพ.สต.บ้านวังประจบ
๖๐.นางสาวกัลยรัตน์	สี่บสายจันทร์	นักวิชาการสาธารณสุขปฏิบัติการ	รพ.สต.บ้านวังประจบ
๖๑.นางรวีวรรณ	ไพบูลย์	เจ้าพนักงานสาธารณสุขชำนาญงาน	รพ.สต.บ้านวังประจบ
๖๒.นางสาวณัฐชยา	จันทร์เอี่ยม	เจ้าพนักงานสาธารณสุข	รพ.สต.บ้านวังประจบ
๖๓.นางสุปรานี	จันทร์ฉาย	เจ้าพนักงานสาธารณสุขชำนาญงาน	รพ.สต.บ้านลานสอ
๖๔.นางสาวอภิษฎา	คุ้มฤทธิ์	พยาบาลวิชาชีพปฏิบัติการ	รพ.สต.บ้านลานสอ
๖๕.นางสาวปวีณา	บัวจันทร์	นักวิชาการสาธารณสุข	รพ.สต.บ้านลานสอ
๖๖.นางนฤมล	อิมเอี่ยม	เจ้าพนักงานสาธารณสุข	รพ.สต.บ้านลานสอ
๖๗.นายวีรวุฒิ	กาวิระ	นักวิชาการสาธารณสุขชำนาญการพิเศษ	รพ.สต.บ้านโป่งแค
๖๘.นางสุพรรณษา	กาวิระ	พยาบาลวิชาชีพชำนาญการ	รพ.สต.บ้านโป่งแค
๖๙.นางสาวพนิษา	นวลไย	นักวิชาการสาธารณสุข	รพ.สต.บ้านโป่งแค
๗๐.นางสาวปภาดา	ละอองเดช	นักวิชาการสาธารณสุข	รพ.สต.บ้านโป่งแค
๗๑.นายสายชล	พงษ์สวัสดิ์	เจ้าพนักงานสาธารณสุข	รพ.สต.บ้านโป่งแค

๗๒.นางอุมา	จันทร์นิธิ	พยาบาลวิชาชีพชำนาญการ	รพ.สต.บ้านชะลาดระฆัง
๗๓.นางสาวนาตยา	ธรรมปัญญา	พยาบาลวิชาชีพปฏิบัติการ	รพ.สต.บ้านชะลาดระฆัง
๗๔.นายจิรวัตร	นิตจ้อย	นักวิชาการสาธารณสุข	รพ.สต.บ้านชะลาดระฆัง
๗๕.นางสาวสุธีมนต์	อ่ำแจ็ก	เจ้าพนักงานสาธารณสุข	รพ.สต.บ้านห้วยเหลื่อง
๗๖.นายพิพัฒน์	มันคงพิพัฒน์	ผู้ช่วยเจ้าหน้าที่สาธารณสุข	รพ.สต.บ้านห้วยเหลื่อง

ผู้เข้าร่วมประชุม

๑.นางชลกนก	วิริยจารี	พยาบาลวิชาชีพชำนาญการ	รพ.สต.บ้านปากห้วยไผ่งาม
๒.นางสาวน้ำทิพย์	สีแสด	พยาบาลวิชาชีพชำนาญการ	รพ.สต.บ้านโป่งแดง
๓.นางสาวสร้อยบุญ	สายวานิช	นักวิชาการสาธารณสุขปฏิบัติการ	รพ.สต.บ้านโป่งแดง
๔.นางนำพร	บัวทอง	พยาบาลวิชาชีพชำนาญการ	รพ.สต.บ้านสระตลุง
๕.นายฐากร	ดอยแก้วขาว	นักวิชาการสาธารณสุขปฏิบัติการ	รพ.สต.บ้านมูเซอ

ผู้ไม่เข้าประชุม

๑.นายนพพร	ยะเมา	เจ้าพนักงานสาธารณสุขชำนาญงาน	รพ.สต.บ้านชะลาด
๒.นางสายไต้	อีแวนส์	นักวิชาการสาธารณสุขชำนาญการ	รพ.สต.บ้านชะลาด
๓.นายสรรเพชร	รัตนภักดีดีกุล	เจ้าพนักงานสาธารณสุขอาวุโส	รพ.สต.บ้านหนองปรือ
๔.นางสาวนันทนา	พิ่งอินทร์	พยาบาลวิชาชีพชำนาญการ	รพ.สต.บ้านหนองปรือ
๕.นางปรีชาติ	บุญपाल	นักวิชาการสาธารณสุขชำนาญการ	รพ.สต.ไผ่งาม
๖.นางปริมใจ	ทองคำ	พยาบาลวิชาชีพชำนาญการ	รพ.สต.ไผ่งาม
๗.นางสุพิชฌาย์	อุงศิริสาโรช	พยาบาลวิชาชีพปฏิบัติการ	รพ.สต.ไผ่งาม
๘.นางอนุสรณ์ฤทัย	ทองเต็ม	เจ้าพนักงานทันตสาธารณสุขชำนาญงาน	รพ.สต.ไผ่งาม
๙.นางสาวกัลยา	ไชยวงศ์	นักวิชาการสาธารณสุขปฏิบัติการ	รพ.สต.บ้านน้ำโจน
๑๐.นายปรมินทร์	ทีอุต	นักวิชาการสาธารณสุขชำนาญการพิเศษ	รพ.สต.บ้านคลองข่างโพรง
๑๑.นางสาวจุฑาทพร	ยมเกิด	เจ้าพนักงานสาธารณสุขชำนาญงาน	รพ.สต.บ้านคลองข่างโพรง
๑๒.นายชยพร	แหงบุญ	เจ้าพนักงานสาธารณสุข	รพ.สต.บ้านคลองข่างโพรง
๑๓.นางสาวจิราพร	เหล็กเทศ	นักวิชาการสาธารณสุข	รพ.สต.บ้านโป่งแค
๑๔.นายวีร์รัตน์	ชลิ่ง	เจ้าพนักงานสาธารณสุขชำนาญงาน	รพ.สต.บ้านห้วยเหลื่อง

เริ่มประชุม เวลา ๐๙.๐๐ น.

ประธานกล่าวเปิดการประชุมและดำเนินการประชุมตามระเบียบวาระ ดังนี้

วาระก่อนการประชุม

๑. อวยพรวันคล้ายวันเกิดให้กับเจ้าหน้าที่ที่เกิดในเดือนกุมภาพันธ์
๒. ขอบขอบคุณเจ้าหน้าที่ทุกท่านในการร่วมกิจกรรมในเดือนที่ผ่านมา
 - งานทอดผ้าป่าสามัคคี สำนักงานสาธารณสุขอำเภอเมืองตาก เมื่อวันที่ ๙ มกราคม ๒๕๖๙
๓. ในการปฏิบัติงาน ขอให้มีความสัมพันธ์ที่ดีในการปฏิบัติงานทุกครั้ง คิดก่อนพูด จะทำงานให้งานสำเร็จลุล่วงไปได้ด้วยดี

ระเบียบวาระที่ ๑ เรื่อง ประธานแจ้งที่ประชุมทราบ

เรื่องแจ้งจากการประชุมคณะกรรมการวางแผนและประเมินผล (กวป.)

๑. การแต่งตั้งตำแหน่ง ๓ ท่าน ดังนี้
 - รองนายแพทย์สาธารณสุขจังหวัดตาก ด้านทันตกรรม
 - หัวหน้าฝ่ายสิ่งแวดล้อม
 - หัวหน้าฝ่ายสุขภาพจิตยาเสพติด
๒. สำนักงานสาธารณสุขจังหวัดตาก เปิดโครงการออกกำลังกาย และเปิด fitness ที่สำนักงานสาธารณสุขจังหวัดตาก
๓. การประชาสัมพันธ์ข่าวสารสถานการณ์โรคติดเชื้อไวรัสซิกา เน้นย้ำให้ประชาสัมพันธ์กับประชาชนในพื้นที่
๔. การเตรียมการตรวจราชการและนิเทศงาน ระดับกระทรวงสาธารณสุข กรณีปกติ รอบที่ ๑ ประจำปีงบประมาณ พ.ศ. ๒๕๖๙ เพื่อเพิ่มประสิทธิภาพการบริหารจัดการและกำกับดูแลประชากรต่างด้าวในพื้นที่อำเภอชายแดน จังหวัดตาก ในระหว่างวันที่ ๑๑ - ๑๓ กุมภาพันธ์ ๒๕๖๙
๕. การแข่งขันกีฬาสาธารณสุขตากสัมพันธ์ ประจำปีงบประมาณ ๒๕๖๙ ในระหว่างวันที่ ๑๓ - ๑๔ กุมภาพันธ์ ๒๕๖๙ ณ สนามกีฬา ๕ อำเภอชายแดน (นานาชาติ) อ.แม่สอด จ.ตาก

เรื่องแจ้งจากการประชุมหัวหน้าส่วนราชการ

๑. นายสัญญา เพชรเศษ นายอำเภอแม่สอด ย้ายมาดำรงตำแหน่งใหม่ นายอำเภอเมืองตาก จังหวัดตาก แต่งตั้งตั้งแต่วันที่ ๑๙ มกราคม ๒๕๖๙ เป็นต้น
๒. นายณฤพล ภูมิ่ง ปลัดอำเภอ (เจ้าพนักงานปกครองชำนาญการพิเศษ) สังกัด ที่ทำการปกครองอำเภอแม่สอด ย้ายมาดำรงตำแหน่งใหม่ ปลัดอำเภอ (เจ้าพนักงานปกครองชำนาญการพิเศษ) กลุ่มงานทะเบียนและบัตร และกลุ่มงานความมั่นคง สังกัด ที่ทำการปกครองอำเภอเมืองตาก ตั้งแต่วันที่ ๒๖ มกราคม ๒๕๖๙ เป็นต้นไป
๓. นายบุญฤทธิ์ รัตนพร ปลัดอำเภอ (เจ้าพนักงานปกครองชำนาญการ) สังกัด ที่ทำการปกครองจังหวัดตาก ย้ายมาดำรงตำแหน่งใหม่ ปลัดอำเภอ (เจ้าพนักงานปกครองชำนาญการ) กลุ่มงานทะเบียนและบัตร สังกัด ที่ทำการปกครองอำเภอเมืองตาก ตั้งแต่วันที่ ๒๖ มกราคม ๒๕๖๙ เป็นต้นไป
๔. นางสาวสุภาวรรณ นันตา เจ้าหน้าที่ปกครองชำนาญงาน สังกัด ที่ทำการปกครองอำเภอแม่สอด ย้ายมาดำรงตำแหน่งใหม่ เจ้าหน้าที่ปกครองชำนาญงาน สำนักงานอำเภอเมืองตาก ตั้งแต่วันที่ ๒๖ มกราคม ๒๕๖๙ เป็นต้นไป
๕. ประกาศ คำสั่งห้ามเผาในที่โล่ง และห้ามกระทำการใดๆ ที่ก่อให้เกิดควันอันเป็นมลพิษทางอากาศ และประกาศ มาตรการทางกฎหมายในการควบคุมการเผาในที่โล่งในเขตควบคุมการเผาของจังหวัดตาก ประจำปีงบประมาณ พ.ศ. ๒๕๖๙

กองอำนวยการป้องกันและบรรเทาสาธารณภัยจังหวัดตาก

จังหวัดตาก ประกาศ!

ห้ามเผาเด็ดขาด

ตั้งแต่วันที่ 1 ม.ค. - 30 เม.ย. 2569

หยุดเผา
ในพื้นที่การเกษตร

ไม่เผาป่า

ไม่จุดไฟ

120 Days

งดเผาทุกพื้นที่

“งดเผา ลดฝุ่นพิษ เพื่อชีวิตคนเมืองตาก”

ผู้เฝ้าฝืนมีควมผิดตามกฎหมาย

นายชুক্তี รุ้ย
ผู้ว่าราชการจังหวัดตาก

แจ้งเหตุสาธารณภัย
สายด่วนนิรภัย
1784
ช่วยเหลือ

สะดวก รวดเร็ว
แจ้งเหตุผ่านโทรศัพท์ และไลน์

ปท.รับแจ้งเหตุ 1784
Line ID@1784DDPM

แจ้งตลอด 24 ชม.

สำนักงานป้องกันและบรรเทาสาธารณภัยจังหวัดตาก
0-5551-5975, 0-5551-5609

ระเบียบวาระที่ ๒ เรื่อง รับรองรายงานการประชุมครั้งที่ ๑/๒๕๖๙ ลงวันที่ ๙ มกราคม ๒๕๖๙

มติที่ประชุม : รับรองรายงานการประชุม

ระเบียบวาระที่ ๓ เรื่อง นโยบายและติดตามผลงานตามตัวชี้วัด

ไม่มีวาระการประชุม

ระเบียบวาระที่ ๔ เรื่อง งานระบาดวิทยา

๑. สถานการณ์โรคไข้เลือดออก อำเภอเมืองตาก/สถานการณ์โรคที่ต้องเฝ้าระวังทางระบาดวิทยา



ระบาดวิทยา
ควบคุมโรคติดต่อ



สำนักงานสาธารณสุข
อำเภอเมืองตาก



ข่าวสารโรคและภัยสุขภาพ
อำเภอเมืองตาก

สถานการณ์โรคไข้เลือดออก อำเภอเมืองตาก

เดือน มกราคม 2569

ไม่พบผู้ป่วย

สถานการณ์โรคไข้มาลาเรียจังหวัดตาก

• วันที่ 1 ต.ค. 2568- 31 ม.ค. 2569

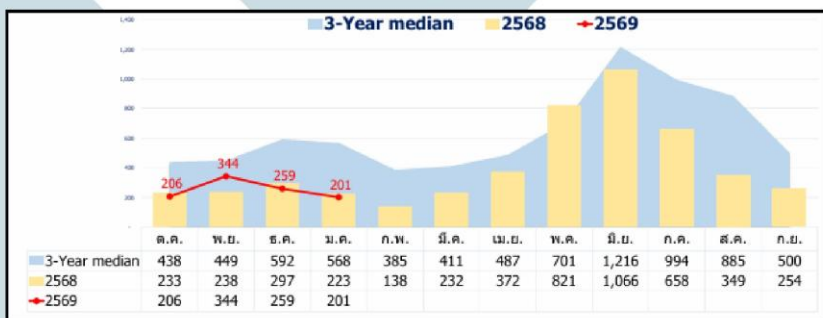

จำนวนผู้ป่วย

1,010

+35 ราย จากสี่สัปดาห์ก่อน

ชาย

678

ลดลง

1.92%

จากปีที่ผ่านมา
ในช่วงเวลา
เดียวกัน

หญิง

332

คนไทย

306

ต่างชาติ 1

288

ต่างชาติ 2

416

อาชีพติดเชื้อ	
รับจ้าง	446
เด็ก/นักเรียน	293
ทำสวนหรือไร่	207
เกษตรกรรวม	23
อาชีพอื่นๆ	20
ทหาร/ตำรวจ	10
หาของป่า	4
พระ/สามเณร	4
ข้าราชการ	2
อุทยาน/ป่าไม้	1

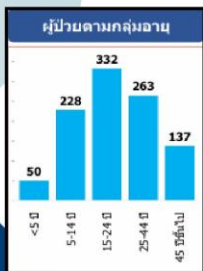

ติดเชื้อต่างประเทศ	53.45%
แหล่งแพร่เชื้อ	119 กลุ่มบ้าน (-79 จากปีงบประมาณ 2568)
P.vivax	930 ราย (92.08%)
P.falciparum	70 ราย (6.93%)
P.malariae	10 ราย (0.99%)
Mix	ราย (%)

ที่มา : ศูนย์ควบคุมโรคติดต่อฯ โดยแปลงที่ 2.3 (ไม่สอดคล้อง)



สถานการณ์โรคไขเลือดออก อำเภอเมืองตาก สัปดาห์ที่ 51 วันที่ 14-20 ธ.ค.2569

อัตราการโรคไขเลือดออก อ.เมือง จังหวัดตาก			
ลำดับ	ตำบล	อัตราป่วย	จำนวนป่วย
1	ระแหง	135.69	6
2	หนองบัวเหนือ	131.44	5
3	แม่ท้อ	100.79	7
4	ตลุกกลางทุ่ง	57.89	2
5	โป่งแดง	48.80	4
6	หัวเตียด	44.44	1
7	หนองบัวใต้	41.87	2
8	น้ำร้อน	37.71	3
9	ไม้จาม	36.01	3
10	หนองหลวง	26.32	1
11	วังประจวบ	25.28	3
12	เขียงเงิน	0.00	0
13	วังหิน	0.00	0
14	ป่ามะม่วง	0.00	0
รวม		47.29	37

ที่มา : งานเวชกรรมสังคม สว.ตสม.

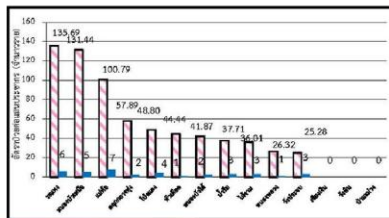
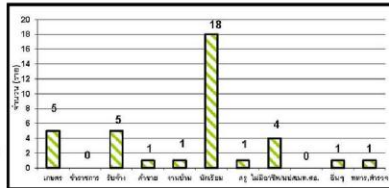
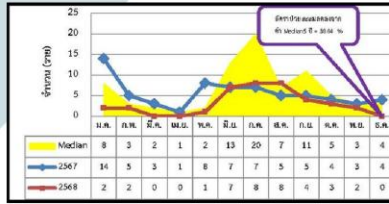

พื้นที่เฝ้าระวัง

ต.ระแหง, ต.หนองบัวเหนือ, ต.แม่ท้อ และโรงเรียนในเขตเทศบาลเมืองตาก

สถานการณ์โรคไขเลือดออก อ.เมืองตาก สัปดาห์ที่ 51 อัตราป่วย 46.01 ต่อประชากรแสนคน (อัตราป่วยสะสมลดลงร้อยละ 47.29 จากค่า Median 5 ปี) ตำบลที่มีอัตราป่วยสูงสุด ได้แก่ 1.ต.ระแหง 2.ต.หนองบัวเหนือ 3.ต.แม่ท้อ อายุที่พบมากที่สุดได้แก่ เด็กวัยเรียน 5-9 ปี, และ 10-14, 0-4 ปี และ 45-54 ปี ตามลำดับ

จำนวนผู้ป่วยโรคไขเลือดออกจำแนกรายสัปดาห์							
พื้นที่/สัปดาห์	46	47	48	49	50	51	จำนวนผู้ป่วยสะสมตั้งแต่สัปดาห์ที่
แม่ท้อ	0	0	0	0	0	0	7
ระแหง	0	0	0	0	0	0	6
หนองบัวเหนือ	0	1	0	0	0	0	5
โป่งแดง	0	0	0	0	0	0	4
ไม้จาม	0	1	0	0	0	0	3
น้ำร้อน	0	0	0	0	0	0	3
วังประจวบ	0	0	0	0	0	0	3
หนองบัวใต้	0	0	0	0	0	0	2
ตลุกกลางทุ่ง	0	0	0	0	0	0	2
หนองหลวง	0	0	0	0	0	0	1
หัวเตียด	0	0	0	0	0	0	1
เขียงเงิน	0	0	0	0	0	0	0
รวม	0	2	0	0	0	0	37

สถานการณ์โรคไข้มาลาเรีย อ.เมืองตาก เดือน มกราคม 2569

สถานการณ์โรคไข้มาลาเรีย อ.เมืองตาก

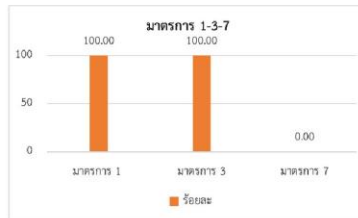

ผู้ป่วยโรคไข้มาลาเรียสะสม อำเภอเมืองตาก ปีงบประมาณ 2569 จำนวน 6 ราย ลดลง 33% เมื่อเทียบกับช่วงเวลาเดียวกันของปีงบประมาณ 2568 จำนวน 9 ราย อัตราการเกิดโรคในรอบปีต่อพันประชากร 0.08 เป็นผู้ป่วยคนไทย 5 ราย (83%) และ ต.2 1 ราย (17%)

เชื้อที่พบมากที่สุด ได้แก่ P.vivax 6 ราย (100%) ช่วงอายุที่พบผู้ป่วยมากที่สุด ได้แก่ 15-24 ปี 3 ราย , 5-14 ปี 1 ราย , 25-44 ปี 1 ราย และ >=45 ปี 1 ราย อาชีพที่พบผู้ป่วยมากที่สุด ได้แก่ รับจ้าง 2 ราย ทหาร/ตำรวจ 2 ราย เด็ก/นักเรียน 1 ราย และ กรรมกร 1 ราย ตำบลที่พบผู้ป่วยสูงสุด 3 อันดับแรก ได้แก่ ตำบลแม่ท้อ 3 ราย ตำบลไม้จาม และตำบลหัวเตียด ตำบลละ: 1 ราย มาตรการ 1 (การแจ้งเตือนภายใน 1 วัน) มาตรการ 3 (สอบสวนผู้ป่วยภายใน 3 วัน) มาตรการ 7 (ค้นหาผู้ป่วยเชิงรุกภายใน 7 วัน)

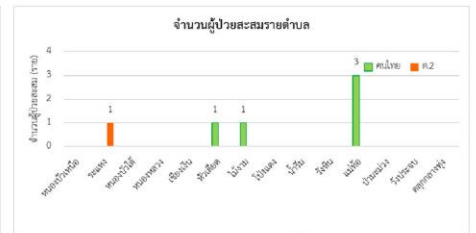
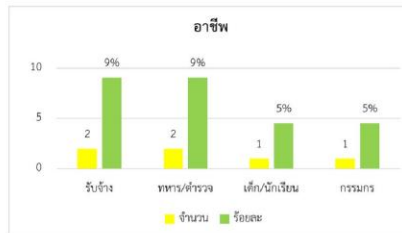
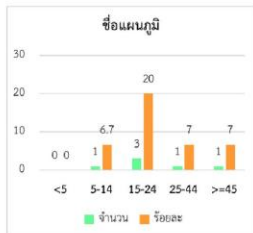
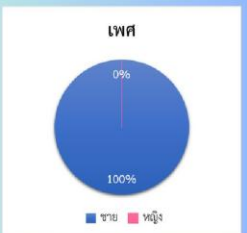

ข้อมูล : 2 ก.พ.2569



โรคติดเชื่อไวรัสนิปาห์



1 ใน 13 โรคติดต่ออันตราย

ตามพระราชบัญญัติโรคติดต่อ พ.ศ.2558

สาเหตุของโรค

โรคติดเชื่อไวรัสนิปาห์ เป็นโรคติดต่อระหว่างสัตว์สู่คน ที่เกิดจากการสัมผัสมูลสัตว์ และสารคัดหลั่งของสัตว์พาหะนำโรค คือ ค้างคาวผลไม้ หรือ สุนัข ม้า แมว แพะ แกะ ซึ่งรับเชื่อมาจากค้างคาวผลไม้



อาการ

- ระยะฟักตัวโดยเฉลี่ยประมาณ 4 - 14 วัน แต่มีรายงานว่าอาจยาวนานได้ถึง 45 วัน
- อาการเริ่มต้นมักมีไข้ ปวดศีรษะ ปวดเมื่อย อาเจียน และเจ็บคอ อาจมีอาการแทรกซ้อน เช่น
- ปอดบวม 
- สมออักเสบ (อาจเสียชีวิตได้ หากเข้ารับการรักษาช้า)

การรักษา

- ปัจจุบันยังไม่มี การรักษา แต่มีรายงานพบว่ายาไรบาวิริน (Ribavirin) อาจจะลดอัตราการตายจากไวรัสนิปาห์ได้

การติดต่อจากคนสู่คน

- เกิดจากการสัมผัสกับสารคัดหลั่ง เช่น เลือด หรือ น้ำลายของผู้ที่ติดเชื่อ

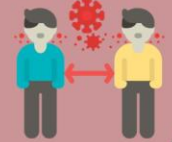

การป้องกัน



- ล้างมือทุกครั้งด้วยสบู่เมื่อสัมผัสกับสัตว์ โดยเฉพาะ ค้างคาวผลไม้
- ไม่รับประทานผลไม้ที่ตกอยู่กับพื้นโดยเฉพาะที่มีรอยกัดแทะ
- หลีกเลี่ยงการสัมผัสสัตว์ป่วย เช่น ค้างคาวหรือสุนัข โดยตรง

โรคติดเชื่อไวรัสนิปาห์



4 มาตรการป้องกัน

ห้ามเสียดายของ
ทิ้งผลไม้
ต้องสงสัย



หากเจอผลไม้ที่มีรอยสัตว์กัดแทะหรือรอยเล็บข่วนให้ทิ้งทันที ห้ามเดือนบางส่วนทิ้งแล้วนำมารับประทานต่อ

ล้างและ
ปอกเปลือก
ผลไม้เสมอ



ควรล้างผลไม้ให้สะอาดทุกครั้ง และควรปอกเปลือกด้วยตนเองก่อนรับประทาน

กินร้อน
ปรุงสุก 100%



รับประทานเนื้อหมูที่ปรุงสุกสนิท และต้มน้ำตาลสดหรือน้ำอินทผลัมที่ผ่านการต้มฆ่าเชื้อแล้วเท่านั้น

หลีกเลี่ยงจุดเสี่ยง
และสัตว์พาหะ



ไม่เข้าไปในถ้ำ ไม่สัมผัสสัตว์ป่วยและไม่เลี้ยงสัตว์ที่ติดต้นไม้ที่เป็นที่อยู่อาศัยของค้างคาว

4 มาตรการหลัก ยกระดับการเตรียมความพร้อมรับมือไวรัส nipah



ที่มา : กรมควบคุมโรค กระทรวงสาธารณสุข | จัดทำ : กองระบาดวิทยา กรมควบคุมโรค | เผยแพร่ : วันที่ 24 มกราคม 2569

สื่อประชาสัมพันธ์

• สามารถดาวน์โหลด สื่อประชาสัมพันธ์ ผ่าน QR-CODE



ไวรัสมาสิงคนได้...ผ่าน 3 เส้นทางนี้
ซึ่งสามารถแพร่เชื้อไวรัสจากค้างคาว สัตว์เลี้ยง
บางชนิดของค่างวาว, ค้างคาว, และหมู

1. การเดินทาง
2. จากสัตว์เลี้ยง
3. จากคน

พาหะหลักคือ ค้างคาวแม่ไก่ และ หมู
ที่อาจเป็นพาหะนำเชื้อไวรัสมาสู่มนุษย์

ไวรัส nipah (Nipah) ระบาดอินเดีย...ไทยน่าห่วงไหม?
สถานการณ์ปัจจุบัน

ผู้วินิจฉัยพบผู้ติดเชื้อรายแรก
ยืนยันเป็นการติดเชื้อแบบปฐมภูมิ

ทำไมไทยต้องเฝ้าระวัง?
- ไทยมีค้างคาวแม่ไก่
ซึ่งเป็นพาหะนำเชื้อไวรัสมาสู่มนุษย์

ไม่ห่วงอะไรแต่ต้องระวัง!
- ระวังการสัมผัสหรือรับประทาน
ผลิตภัณฑ์จากสัตว์ที่อาจมีเชื้อไวรัส

4 กฎเหล็ก! ตัดวงจรไวรัส(ทำได้นะกัก)

4 มาตรการป้องกันไวรัส nipah

1. หลีกเลี่ยงสัมผัสกับสัตว์ที่ป่วย
2. หลีกเลี่ยงสัมผัสกับของใช้ส่วนตัวของผู้ป่วย
3. หลีกเลี่ยงสัมผัสกับของใช้ส่วนตัวของผู้สัมผัส
4. หลีกเลี่ยงสัมผัสกับของใช้ส่วนตัวของผู้สัมผัส

เช็กด่วน! มีอาการแบบนี้ รีบหาหมอ

โรคนี้เกิดอย่างไร?

4 อาการเตือนของโรคนี้

1. มีไข้
2. มีผื่น
3. มีอาการทางระบบประสาท
4. มีอาการทางระบบประสาท



นิยามในการเฝ้าระวังโรคติดต่อไวรัส nipah
(Case Definition for Surveillance Nipah Virus)

1. ภาวะสงสัย (Clinical criteria)

2. ภาวะยืนยัน (Definite criteria)

3. ภาวะสงสัย (Probable criteria)

โรคติดต่อไวรัส nipah - Nipah Virus

เปรียบเทียบการแพร่กระจายของโรคติดต่อไวรัส nipah กับ COVID-19

1. ไข้หวัดใหญ่ 2. ไข้หวัดใหญ่ 3. ไข้หวัดใหญ่

โรคติดต่อไวรัส nipah

1 ใน 13 โรคติดต่ออันตราย
ตามพระราชบัญญัติโรคติดต่อ พ.ศ. 2558

ไวรัส nipah

1 ใน 13 โรคติดต่ออันตราย
ตามพระราชบัญญัติโรคติดต่อ พ.ศ. 2558



TO BE NUMBER ONE



สสอ.เมืองตาก
งานทูนัมเบอร์วัน

ประกวดผลการดำเนินงานโครงการ TO BE NUMBER ONE
ระดับภาคเหนือ ปี 2569 (วันที่ 20-22 ม.ค. 2569)



สสอ.เมืองตาก
งานทูนัมเบอร์วัน



ประกวดผลการดำเนินงานโครงการ TO BE NUMBER ONE ระดับภาคเหนือ ปี 2569 (20-22 ม.ค. 2569)



สสอ.เมืองตาก
งานศูนย์นิมเบอร์วัน

การประกวดผลการดำเนินงานโครงการ TO BE NUMBER ONE ระดับภาคเหนือ ประจำปี 2569
วันที่ 20-22 มกราคม 2569

จ.ตาก คร.จ.ราชวัล
พระราชทาน
30 รางวัล

ในการประกวดผลการดำเนินงานโครงการ TO BE NUMBER ONE ระดับภาคเหนือ ประจำปี 2569

อำเภอ TO BE NUMBER ONE และชมรม TO BE NUMBER ONE จ.ตาก
ที่มีต้นแบบระดับภาคเหนือ เข้าร่วมประกวดในระดับประเทศ

1. TO BE NUMBER ONE จังหวัดตาก
2. TO BE NUMBER ONE อำเภออุ้มผาง
3. TO BE NUMBER ONE อำเภอวังเจ้า
4. TO BE NUMBER ONE อำเภอท่าสองยาง
5. TO BE NUMBER ONE อำเภอแม่สอด
6. TO BE NUMBER ONE อำเภอหนองปรือ
7. TO BE NUMBER ONE อำเภอเมืองตาก
8. TO BE NUMBER ONE อำเภอแม่สอด
9. ชมรม TO BE NUMBER ONE เขื่อนจำปาศักดิ์ อำเภอท่าสองยาง
10. ชมรม TO BE NUMBER ONE เขื่อนสิริกิติ์ อำเภอท่าสองยาง
11. ชมรม TO BE NUMBER ONE เขื่อนสิริกิติ์ อำเภอท่าสองยาง
12. ชมรม TO BE NUMBER ONE เขื่อนสิริกิติ์ อำเภอท่าสองยาง
13. ชมรม TO BE NUMBER ONE เขื่อนสิริกิติ์ อำเภอท่าสองยาง
14. ชมรม TO BE NUMBER ONE เขื่อนสิริกิติ์ อำเภอท่าสองยาง
15. ชมรม TO BE NUMBER ONE เขื่อนสิริกิติ์ อำเภอท่าสองยาง
16. ชมรม TO BE NUMBER ONE เขื่อนสิริกิติ์ อำเภอท่าสองยาง
17. ชมรม TO BE NUMBER ONE เขื่อนสิริกิติ์ อำเภอท่าสองยาง
18. ชมรม TO BE NUMBER ONE เขื่อนสิริกิติ์ อำเภอท่าสองยาง
19. ชมรม TO BE NUMBER ONE เขื่อนสิริกิติ์ อำเภอท่าสองยาง
20. ชมรม TO BE NUMBER ONE เขื่อนสิริกิติ์ อำเภอท่าสองยาง
21. ชมรม TO BE NUMBER ONE เขื่อนสิริกิติ์ อำเภอท่าสองยาง
22. ชมรม TO BE NUMBER ONE เขื่อนสิริกิติ์ อำเภอท่าสองยาง
23. ชมรม TO BE NUMBER ONE เขื่อนสิริกิติ์ อำเภอท่าสองยาง
24. ชมรม TO BE NUMBER ONE เขื่อนสิริกิติ์ อำเภอท่าสองยาง
25. ชมรม TO BE NUMBER ONE เขื่อนสิริกิติ์ อำเภอท่าสองยาง
26. ชมรม TO BE NUMBER ONE เขื่อนสิริกิติ์ อำเภอท่าสองยาง
27. ชมรม TO BE NUMBER ONE เขื่อนสิริกิติ์ อำเภอท่าสองยาง
28. ชมรม TO BE NUMBER ONE เขื่อนสิริกิติ์ อำเภอท่าสองยาง
29. ชมรม TO BE NUMBER ONE เขื่อนสิริกิติ์ อำเภอท่าสองยาง
30. ชมรม TO BE NUMBER ONE เขื่อนสิริกิติ์ อำเภอท่าสองยาง

บ้านหลังนี้ ภูมิจึงตาก สำนักขานสารณสุขจังหวัดตาก

อำเภอเมืองตาก ได้เป็นตัวแทนระดับภาคเหนือ
เข้าร่วมประกวดในระดับประเทศ

อำเภอ TO BE NUMBER ONE



THANK YOU

ระเบียบวาระที่ ๕ เรื่อง เพื่อทราบและประสานการปฏิบัติ

- นางสาวทัชชา คุ่ยสว่าง

๑. การติดตามงานผู้สูงอายุ / งานสุขภาพภาคประชาชน เดือนกุมภาพันธ์ ๒๕๖๙

ประชุมสาธารณสุข ประจำเดือน กุมภาพันธ์ 2569

นางสาวทัชชา คุ่ยสว่าง
นักวิชาการสาธารณสุขชำนาญการ
สำนักงานสาธารณสุขอำเภอเมืองตาก



งานสุขภาพภาคประชาชน



งานที่ 1 การพัฒนาศักยภาพ อสม. ประจำปี 2569



ศูนย์สนับสนุนบริการสุขภาพ
กรมสนับสนุนบริการสุขภาพ

นโยบาย

กรมสนับสนุนบริการสุขภาพ ปีงบประมาณ พ.ศ. 2569
ด้านสร้างความเข้มแข็งระบบสุขภาพปฐมภูมิ

พัฒนาศักยภาพและส่งเสริมสวัสดิการ อสม.

พัฒนาทักษะ:
การช่วยฟื้นคืนชีพ

พัฒนาทักษะการดูแล
ผู้สูงอายุ ผู้ป่วยติดบ้าน ติดเตียง และผู้พิการ

คัดกรอง ติดตาม และให้คำปรึกษา
โรค NCDs

กฎหมาย ระเบียบ ส่งเสริมสวัสดิการ อสม.
(พรม.อสม.)

การรายงานผลการพัฒนาศักยภาพ อสม. ประจำปีงบประมาณ พ.ศ. 2569

ขั้นตอนการรายงานผล

- 1** เข้าเว็บไซต์ <http://www.thaiphc.net> จากนั้น Login (สามารถรายงานได้ทุกระดับ)

- 2** เลือกเมนู “พัฒนาศักยภาพ อสม. ปี 2569” จากนั้นคลิก “รายงานผลการดำเนินงานพัฒนา ศักยภาพ อสม.”

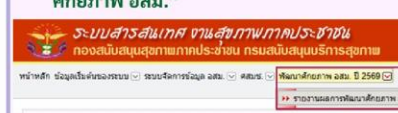

- 3** เลือกรายละเอียดในการค้นหา และคลิก คำว่า “ค้นหา”

- 4** ประเมินข้อมูลรายบุคคล เลือกหลักสูตรที่ อสม. ผ่านการอบรม (จาก 5 หลักสูตร) จากนั้นคลิก “บันทึกข้อมูล”

หลักสูตร	ผ่าน	ไม่ผ่าน	ไม่ผ่าน	ไม่ผ่าน	ไม่ผ่าน
หลักสูตร 1	<input checked="" type="checkbox"/>	<input type="checkbox"/>	<input type="checkbox"/>	<input type="checkbox"/>	<input type="checkbox"/>
หลักสูตร 2	<input checked="" type="checkbox"/>	<input type="checkbox"/>	<input type="checkbox"/>	<input type="checkbox"/>	<input type="checkbox"/>
หลักสูตร 3	<input checked="" type="checkbox"/>	<input type="checkbox"/>	<input type="checkbox"/>	<input type="checkbox"/>	<input type="checkbox"/>
หลักสูตร 4	<input checked="" type="checkbox"/>	<input type="checkbox"/>	<input type="checkbox"/>	<input type="checkbox"/>	<input type="checkbox"/>
หลักสูตร 5	<input checked="" type="checkbox"/>	<input type="checkbox"/>	<input type="checkbox"/>	<input type="checkbox"/>	<input type="checkbox"/>

การดูหน้ารายงานผล

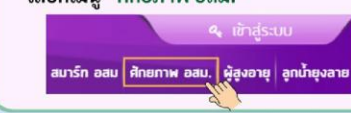
- 1** เข้าเว็บไซต์ <http://www.thaiphc.net> เลือกเมนู “ศักยภาพ อสม.”

- 2** เลือกดูการรายงานผล ปีงบประมาณ 2569 ได้

 - ปีงบประมาณ 2569
 - การพัฒนา “รวม” หลักสูตร CPR 30ชมหรือ35ชมเลือก 1ชมหรือ2ชมตามความต้องการ
 - การพัฒนาอบรม อสม. ผู้ให้สารานุกรม ปีงบประมาณ 2569
 - รายงานผลการดำเนินงานปี 2569 ของกลุ่มสุขภาพพัฒนาบริการสุขภาพชุมชน
- 3** เลือกดูรายงานได้ถึงระดับหมู่บ้าน

ปีงบประมาณ	ปีงบประมาณ	ปีงบประมาณ	ปีงบประมาณ	ปีงบประมาณ	ปีงบประมาณ	ปีงบประมาณ	ปีงบประมาณ
2569	2569	2569	2569	2569	2569	2569	2569
1	2	3	4	5	6	7	8

📍 พัฒนาศักยภาพ อสม. อย่างน้อยหมู่บ้านละ 4 คน (ไม่จำกัดหลักสูตร)

📍 กลุ่มสุขภาพศึกษาและสุขภาพภาคประชาชน ศูนย์สนับสนุนบริการสุขภาพที่ 2

รายงานผลการดำเนินงานผ่านระบบ thai.phc.net

ระบบ ระบบจัดการข้อมูล อสม. ศสมข. พัฒนาศักยภาพ อสม. ปี 2569

username: amp6301 [คืนค่าตัว](#)

หน้ารายงานการพัฒนาศักยภาพ อสม. ประจำปีงบประมาณ พ.ศ. 2569

ยกเลิก

บันทึกข้อมูล

อสม. ที่ได้รับการพัฒนายกระดับ						
ลำดับ	ชื่อ อสม.	ผ่านการอบรม	ผ่านการอบรม	ผ่านการอบรม	ผ่านการอบรม	ผ่านการอบรม
		การช่วยเหลือชีวิตขั้นพื้นฐานCPR	ตามแนวทางการต่อสู้กับโรค NCDs	ผ่านการปรับเปลี่ยนพฤติกรรมสุขภาพ (LM)		
		เลือกทั้งหมด	เลือกทั้งหมด	เลือกทั้งหมด	และผู้มีภาวะพึ่งพิง(Care Giver)	ขนาดเพื่อสุขภาพ
1		<input checked="" type="checkbox"/>	<input type="checkbox"/>	<input type="checkbox"/>	<input type="checkbox"/>	<input type="checkbox"/>
2		<input checked="" type="checkbox"/>	<input type="checkbox"/>	<input type="checkbox"/>	<input type="checkbox"/>	<input checked="" type="checkbox"/>
3		<input checked="" type="checkbox"/>	<input type="checkbox"/>	<input type="checkbox"/>	<input checked="" type="checkbox"/>	<input type="checkbox"/>
4		<input checked="" type="checkbox"/>	<input type="checkbox"/>	<input type="checkbox"/>	<input type="checkbox"/>	<input type="checkbox"/>

ขอขอบคุณทุก รพ.สต.ในการอบรมการช่วยเหลือชีวิตขั้นพื้นฐานCPR



รายงานผลการพัฒนาศักยภาพ อสม. สู้ผู้ช่วยสาธารณสุข ประจำปีงบประมาณ พ.ศ. 2569

รายงานผลการดำเนินงานผ่านระบบ thai.phc.net

อสม. ทาตรบการอนามัยระดับ						
ลำดับ	ชื่อ อสม.	ผ่านการอบรม	ผ่านการอบรม	ผ่านการอบรม	ผ่านการอบรม	ผ่านการอบรม
		การช่วยเหลือชีวิตขั้นพื้นฐานCPR	ตามแนวทางการต่อสู้กับโรค NCDs	ผู้นำการปรับเปลี่ยนพฤติกรรมสุขภาพ (LM)	การดูแลผู้สูงอายุ	และผู้มีภาวะพึ่งพิง(Care Giver)
		เลือกทั้งหมด	เลือกทั้งหมด	เลือกทั้งหมด		

การอบรมตามแนวทางต่อสู้กับโรค NCDs

- สสอ.ได้จัดการอบรม อสม.ต่อสู้ NCDs เมื่อปี 2568 จำนวน 140 คน สสอ.จะบันทึกข้อมูลให้
- อบรมหลักสูตร **"ประชาชนรอบรู้เรื่องห่างไกล NCD"** (งานสุขศึกษา) ผ่านระบบออนไลน์ เมื่อเดือนธันวาคม 2568 รพ.สต.ละ 15 คน สามารถบันทึกได้เลย

เป้าหมายของ อำเภอเมืองตาก จำนวน คน

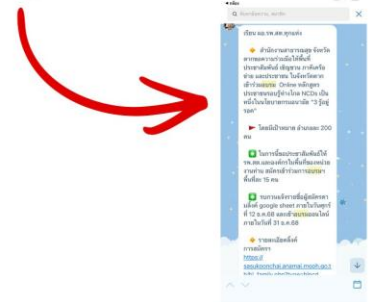

รายงานผลการพัฒนาศักยภาพ อสม. ผู้ช่วยสาธารณสุข ประจำปีงบประมาณ พ.ศ. 2569

รายงานผลการดำเนินงานผ่านระบบ thai.phc.net

อสม. ที่ได้รับการพัฒนาฯ					
ลำดับ	ชื่อ อสม.	ผ่านการอบรม	ผ่านการอบรม	ผ่านการอบรม	ผ่านการอบรม
		การช่วยเหลือชีวิตขั้นพื้นฐาน CPR	ตามแนวทางการต่อสู้กับโรค NCDs	ผู้นำการปรับเปลี่ยนพฤติกรรมสุขภาพ (LM)	การดูแลผู้สูงอายุและผู้มีภาวะพึ่งพิง (Care Giver)
		เลือกทั้งหมด	เลือกทั้งหมด	เลือกทั้งหมด	เลือกทั้งหมด

การอบรมผู้นำการปรับเปลี่ยนพฤติกรรมสุขภาพ (LM)

- อสม.เข้าร่วมประชุมเชิงปฏิบัติการพัฒนาศักยภาพ อสม.ผู้นำการปรับเปลี่ยนพฤติกรรมสุขภาพและเครือข่ายแกนนำสุขภาพ ในวันที่ 4-5 กุมภาพันธ์ 2569 ที่ผ่านมา **บันทึกข้อมูลได้เลย**
- เรียนรู้ด้วยตนเองผ่าน**ระบบออนไลน์** (งานสุขศึกษา)

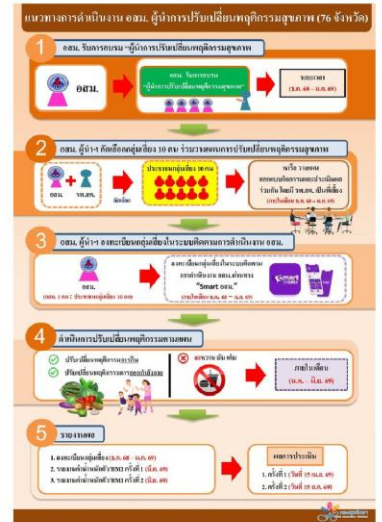

เป้าหมายของ อำเภอเมืองตาก อย่างน้อยหมู่บ้านละ 2 คน

รายงานผลการพัฒนาศักยภาพ อสม. ผู้ช่วยสาธารณสุข ประจำปีงบประมาณ พ.ศ. 2569

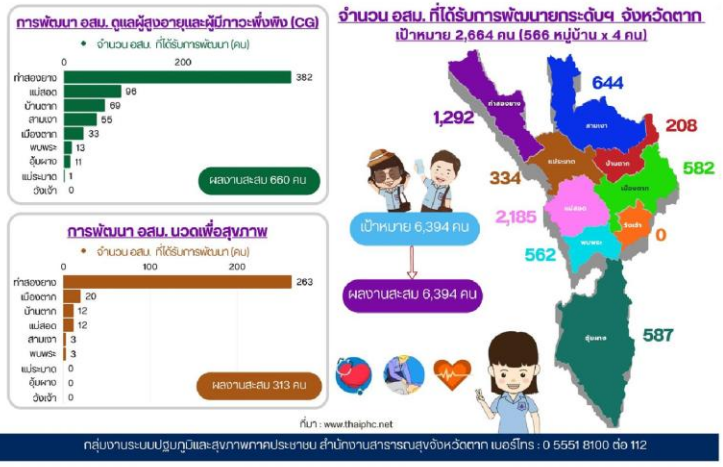
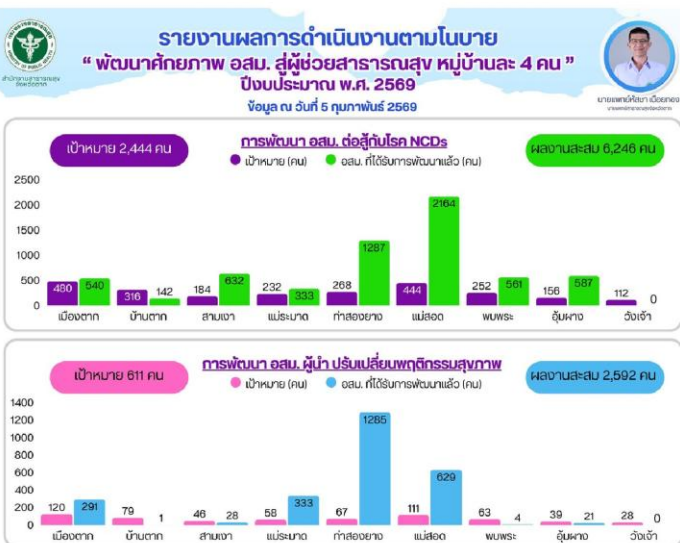

รายงานผลการพัฒนาศักยภาพ อสม. ผู้ช่วยสาธารณสุข ประจำปีงบประมาณ พ.ศ. 2569

ข้อมูลหน่วยงาน: อำเภอ: เมืองตาก จังหวัด: ตาก เขต: เขตสุขภาพที่ 2

ลำดับ	ตำบล	จำนวน อสม.ทั้งหมด บัญชี 1 และ 2(คน)	1. พัฒนา อสม.ต่อสู้กับโรค NCDs		2. พัฒนา อสม.ผู้นำ ปรับเปลี่ยน พฤติกรรมสุขภาพ		3. พัฒนา อสม.ดูแลผู้สูงอายุ และผู้มีภาวะพึ่งพิง (CG)	4. พัฒนาอสม.นวด เพื่อสุขภาพ	จำนวน อสม.ที่ได้รับ การพัฒนาระดับฯ (เป้าหมาย 300,000 คน)
			จำนวน อสม. เป้าหมาย (คน)	จำนวน อสม.ที่ ได้รับการพัฒนา (คน)	จำนวน อสม. เป้าหมาย (คน)	จำนวน อสม.ที่ ได้รับการพัฒนา (คน)	จำนวน อสม.ที่ได้รับการ พัฒนา (คน)	จำนวน อสม.ที่ได้รับ การพัฒนา (คน)	
1	ระแหง	125	20	6	5	0	0	0	6
2	หนองหลวง	128	20	0	5	0	0	0	0
3	เขียงเงิน	83	12	56	3	0	0	0	56
4	หัวเดียด	93	12	70	3	0	0	0	70
5	หนองบัวเหนือ	135	32	0	8	0	5	6	9
6	ไผ่งาม	207	36	5	9	0	0	0	5
7	โป่งแดง	261	56	51	14	0	9	4	58
8	น้ำร้อน	299	44	291	11	291	0	0	291
9	วังหิน	260	52	19	13	0	0	0	19
10	แม่ท้อ	240	52	16	13	0	0	0	16
11	ป่ามะม่วง	113	28	0	7	0	8	2	10
12	หนองบัวใต้	162	28	6	7	0	0	0	6
13	วังประจวบ	374	56	15	14	0	0	0	15
14	ตลุกกลางทุ่ง	124	32	5	8	0	11	8	21
	รวม	2,604	480	540	120	33	291	20	582

งานที่ 2 ตัวชี้วัดงานสุขภาพภาคประชาชน ปี 2569



1. ตัวชี้วัดงานสุขภาพภาคประชาชน



ร้อยละแกนนำสุขภาพมีศักยภาพในการจัดการสุขภาพชุมชน (ร้อยละ 75)



▼ นิยามศัพท์

แกนนำสุขภาพ หมายถึง อาสาสมัครสาธารณสุขประจำหมู่บ้าน (อสม.) ตามโควตาอสม. เชียงรุ๊ก ปี พ.ศ. 2569
มีศักยภาพในการจัดการสุขภาพชุมชน หมายถึง อสม.สามารถร่วมจัดกิจกรรมสาธารณสุขมูลฐานในการต่อสู้กับโรค NCDs อย่างน้อย 3 จาก 5 บทบาท ดังนี้

📌 บทบาทพื้นฐาน จำนวน 2 บทบาท (ที่ต้องดำเนินการ)

1. คัดกรอง NCDs ประชาชนอายุ 35 ปีขึ้นไป โดยดำเนินการผ่านแอปพลิเคชันสมาร์ท อสม.
2. ให้คำแนะนำการปรับเปลี่ยนพฤติกรรมสุขภาพ (นับคาร์บและให้คำแนะนำ) โดยดำเนินการผ่านแอปพลิเคชันสมาร์ท อสม. บทบาทเพิ่มเติม จำนวน 3 บทบาท (ดำเนินการตามบริบทของพื้นที่)
3. สร้างอาสาสมัครประจำครอบครัว (อสมค.) แก่ประชาชนกลุ่มเปราะบาง และบันทึก/รายงานผ่านแอปพลิเคชันสมาร์ท อสม.
4. ติดตามเยี่ยมบ้านร่วมกับเจ้าหน้าที่ และบันทึก/รายงานผ่านแอปพลิเคชันสมาร์ท อสม.
5. ร่วมกิจกรรมรณรงค์แก้ไขปัญหา NCDs ในชุมชน และบันทึก/รายงานผ่านแอปพลิเคชันสมาร์ท อสม.

1. ตัวชี้วัดงานสุขภาพภาคประชาชน



ร้อยละแกนนำสุขภาพมีศักยภาพในการจัดการสุขภาพชุมชน (ร้อยละ 75)



▼ Small Success

ไตรมาส 1	ไตรมาส 2	ไตรมาส 3	ไตรมาส 4
<ol style="list-style-type: none"> 1. จัดทำแนวทางสนับสนุนการดำเนินงาน 2. พัฒนา ปรับปรุงแอปพลิเคชัน สมาร์ท อสม. 3. พัฒนาคำแนะนำรายงานผลการดำเนินงานในระบบ 3 หมอรู้จักคุณ หรือ Thaiphc.net 4. ชี้แจงแนวทางสู่การปฏิบัติ 	แกนนำสุขภาพมีศักยภาพในการจัดการสุขภาพชุมชน ร้อยละ 50	แกนนำสุขภาพมีศักยภาพในการจัดการสุขภาพชุมชน ร้อยละ 65	แกนนำสุขภาพมีศักยภาพในการจัดการสุขภาพชุมชน ร้อยละ 75

▼ มาตรการ/กิจกรรม

ไตรมาส 1	ไตรมาส 2	ไตรมาส 3 - 4
<ol style="list-style-type: none"> 1. ชี้แจงแนวทางการดำเนินงานสู่การปฏิบัติ 2. ส่งเสริมสนับสนุนการดำเนินงานพัฒนาศักยภาพ อสม. (กองสข./ศบส./สสจ./สสอ.) 	<ol style="list-style-type: none"> 1. จัดกิจกรรมรณรงค์ สื่อสาร เผยแพร่ประชาสัมพันธ์ 2. ส่งเสริมสนับสนุน อสม. ให้บริการประชาชน 3. ติดตามความก้าวหน้า/แลกเปลี่ยนเรียนรู้การดำเนินงานฯ ประจำเดือน (ศบส./สสจ./สสอ./สว.สต.) 	<ol style="list-style-type: none"> 1. ส่งเสริมสนับสนุน อสม. 2. ติดตามความก้าวหน้า/แลกเปลี่ยนเรียนรู้ 3. สรุปผลการดำเนินงานรายเดือน/ไตรมาส (กองสข./ศบส./สสจ./สสอ./สว.สต.)

การขับเคลื่อนการดำเนินงานพัฒนาศักยภาพ อสม. ในการต่อสู้โรค NCDs

เจ้าหน้าที่สาธารณสุข



พัฒนาศักยภาพ อสม. ตามแนวทางที่กำหนดตามบริบทพื้นที่

- 1 พัฒนา อสม. อย่างน้อย -อำเภอละ 250 คน /-ตำบลละ 4 คน
- 2 ส่งเสริม สนับสนุน อสม. ดำเนินการต่อสู้โรค NCDs ตามบทบาท 5 ข้อ
- 3 รายงานผลการพัฒนาศักยภาพผ่าน thaiphc.net ภายใน มค. 69

อสม.



ได้รับการพัฒนาศักยภาพอย่างน้อยอำเภอละ 250 คน

- 1 ดำเนินการต่อสู้โรค NCDs ตามบทบาท 5 ข้อ
- 2 แคนนำมีศักยภาพในการจัดการสุขภาพชุมชน ร้อยละ 75 (พรบ.จน)
- 3 แคนนำมีศักยภาพในการจัดการสุขภาพชุมชน ร้อยละ 98 (JointKPI)



รายงานผลผ่านสมาร์ท อสม.



แสดงผลผ่าน Thaiphc.net/ 3 หมอรู้จักคุณ

ประชาชน



- ได้รับการคัดกรองสุขภาพเชิงรุก
- ได้รับข้อมูลสุขภาพที่ถูกต้อง เข้าใจง่าย นำไปใช้ประโยชน์ได้จริง
- ลดค่าใช้จ่ายด้านสุขภาพในระยะยาว
- ลดระยะเวลารอคอยในการเข้ารับบริการด้านสุขภาพ
- ได้รับการติดตาม ดูแลอย่างต่อเนื่อง (กลุ่มเปราะบาง/ผู้ป่วยโรคเรื้อรัง)
- ลดความเหลื่อมล้ำในการเข้าถึงบริการด้านสุขภาพ

การบันทึกและรายงานผลการดำเนินงานของ อสม. ผ่านแอปพลิเคชันสมาร์ท อสม.

5 บทบาท ในการต่อสู้กับโรค NCDs ของ อสม.

เลือกเมนู **อสม. ต่อสู้โรคไม่ติดต่อเรื้อรัง (NCDs)**

อสม. ต้องดำเนินการอย่างน้อย 3 บทบาท จาก 5 บทบาท

คัดกรองโรคไม่ติดต่อเรื้อรัง (NCDs) อายุ 35 ปีขึ้นไป

บทบาทที่ 1

- คัดกรองประวัติส่วนบุคคล (ข้อมูลทั่วไป ประวัติสุขภาพ ประวัติครอบครัว)
- ตรวจร่างกายเบื้องต้น (น้ำหนัก ส่วนสูง ความดันโลหิต เส้นรอบเอว น้ำตาลในเลือด)
- คัดกรองพฤติกรรมสุขภาพ 3อ. 2ส.

ให้คำแนะนำในการปรับเปลี่ยนพฤติกรรมสุขภาพ

บทบาทที่ 2

- การบริโภคอาหาร
- การออกกำลังกาย
- การงดบุหรี่/แอลกอฮอล์
- การพักผ่อน ให้เพียงพอ
- จัดการอารมณ์/ความเครียด

สร้างอาสาสมัครประจำครอบครัว (ออส.)

บทบาทที่ 3

- เลือกประชาชนในครัวเรือน เพื่อเป็น ออส. ในการทำหน้าที่
- ดูแลและส่งเสริมสุขภาพ - ดูแลผู้ป่วยโรค NCDs - ดูแลผู้ป่วยโรคเรื้อรัง
- ดูแลผู้สูงอายุที่อยู่ในภาวะพึ่งพิง ตัดบ้าน คิดเตียง

ติดตามเยี่ยมบ้านร่วมกับเจ้าหน้าที่

บทบาทที่ 4

- ติดตามสถานสุขภาพ (น้ำหนัก ส่วนสูง ความดันโลหิต เส้นรอบเอว น้ำตาลในเลือด)
- สำรวจสภาพปัญหา/ปัจจัยเสี่ยงด้านสุขภาพ และให้คำแนะนำ

ร่วมกิจกรรมรณรงค์แก้ปัญหาโรค NCDs ในชุมชน

บทบาทที่ 5

- กิจกรรมรณรงค์สร้างกระแสสุขภาพ/สร้างมาตรการชุมชนด้านสุขภาพ
- จัดกิจกรรมในศูนย์ ศสมช.
- สร้างนวัตกรรมชุมชนด้านสุขภาพ

****หมายเหตุ :** บทบาทพื้นฐาน 1 และ 2 (ที่ต้องดำเนินการ) บทบาทเพิ่มเติม 3 - 5 (ดำเนินการอย่างน้อย 1 บทบาท จาก 3 บทบาท ตามบริบทพื้นที่)

กลุ่มสุขภาพและสุขภาพภาคประชาชน ศูนย์สนับสนุนบริการสุขภาพที่ 2

สรุป ประเด็น อสม.ดำเนินการต่อสู้กับ NCDs 5 บทบาท

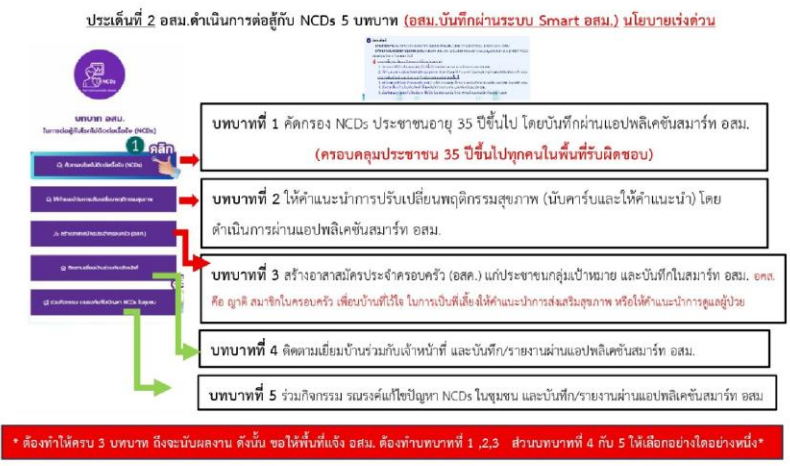

*** ต้องทำให้ครบ 3 บทบาท ถึงจะนับผลงาน***
เป้าหมาย : อสม.ทุกคน



บทบาทที่ 1 การคัดกรองโรคไม่ติดต่อเรื้อรัง (NCDs) ประชาชนอายุ 35 ปีขึ้นไป

กิจกรรม

4 ทำการคัดกรองโรคไม่ติดต่อเรื้อรัง (NCDs) และบันทึกผลผ่านแอปพลิเคชัน สมาร์ท อสม.

บทบาทและหน้าที่ อสม.

- 1 ค้นหากลุ่มเป้าหมายในพื้นที่รับผิดชอบ**
 - ประชาชนอายุ 35 ปีขึ้นไป
- 2 นัดหมายวันเวลา และสื่อสารประชาสัมพันธ์**
 - แนะนำการเตรียมตัวก่อนรับการคัดกรอง
 - ประชาสัมพันธ์ นัดหมายวัน เวลา สถานที่
- 3 เตรียมความพร้อมเครื่องมือและอุปกรณ์**
 - เตรียมกระเป๋าอุปกรณ์ตรวจร่างกายเบื้องต้น
 - เตรียมความพร้อมของโทรศัพท์มือถือ / อินเทอร์เน็ต / แอปพลิเคชัน สมาร์ท อสม.
 - แต่งกายด้วยเครื่องแบบ อสม. และหมวกบัตรประจำตัว อสม.

ส่วนที่ 1 ประวัติบุคคล/ ครอบครัว

ข้อมูลทั่วไป	ประวัติสุขภาพ	ประวัติครอบครัว
<ul style="list-style-type: none"> เลขบัตรประจำตัวประชาชน 13 หลัก ชื่อ สกุล อายุ เพศ ที่อยู่ 	<ul style="list-style-type: none"> ประวัติเจ็บป่วย / พบแพทย์ ด้วยโรค NCDs ประวัติการแพ้ยา ประวัติแพ้อาหาร 	<ul style="list-style-type: none"> บิดา มารดา /ญาติสายตรง เจ็บป่วย/เสียชีวิต ด้วยโรค NCDs

ส่วนที่ 2 การตรวจร่างกายเบื้องต้น

<ul style="list-style-type: none"> ชั่งน้ำหนัก/วัดส่วนสูง ค่าดัชนีมวลกาย วัดเส้นรอบเอว 	<ul style="list-style-type: none"> วัดความดันโลหิต ตรวจวัดระดับน้ำตาลในเลือด
---	--

ส่วนที่ 3 พฤติกรรมสุขภาพ

3อ. 2ส. 1น. ได้แก่

- การบริโภคอาหารที่เหมาะสม
- การออกกำลังกายอย่างสม่ำเสมอ
- การจัดการอารมณ์และความเครียด

สิ่งที่ อสม. ควรรู้

- วิธีการใช้เครื่องมือตรวจร่างกายเบื้องต้น
- คำถามมาตรฐาน
- แปลผลตรวจสุขภาพที่สำคัญได้

ละเว้นการสูบบุหรี่ และการดื่มแอลกอฮอล์

การพักผ่อนนอนหลับอย่างเพียงพอ



1 คัดกรองโรคไม่ติดต่อเรื้อรัง (NCDs)

บทบาท อสม.
ในการต่อสู้กับโรคไม่ติดต่อเรื้อรัง (NCDs)

- คลิก** คัดกรองโรคไม่ติดต่อเรื้อรัง (NCDs)
- คลิก** ให้ความเป็นมิตรกับประชาชนเพื่อพฤติกรรมสุขภาพ
- คลิก** สร้างช่องทางบริการประจำครอบครัว (คสค.)
- คลิก** ติดตามเยี่ยมบ้านร่วมกับเจ้าหน้าที่
- คลิก** ส่งกิจกรรม รณรงค์แก้ไขปัญหานาน NCDs ในชุมชน



กรณีที่ 1 รายใหม่
ประชาชนอายุ 35 ปีขึ้นไป ในพื้นที่รับผิดชอบ **ไม่มี** ประวัติการคัดกรองฯ

กรอกข้อมูล

- เลขประจำตัวประชาชน 13 หลัก
- คำนำหน้า ชื่อ สกุล
- อายุ
- เพศ
- ที่อยู่

ส่วนที่ 1 ประวัติบุคคล/ ครอบครัว

ส่วนที่ 2 การตรวจร่างกายเบื้องต้น

ส่วนที่ 3 พฤติกรรมสุขภาพ

3 บันทึก

กรณีที่ 2 รายเก่า
ประชาชนอายุ 35 ปีขึ้นไป ในพื้นที่รับผิดชอบ **มี** ประวัติเคยได้รับการคัดกรองฯ

ตรวจสอบความถูกต้อง

- เลขประจำตัวประชาชน 13 หลัก
- คำนำหน้า ชื่อ สกุล
- อายุ
- เพศ
- ที่อยู่

กรณีมีการเปลี่ยนแปลง สามารถแก้ไขข้อมูลได้

ส่วนที่ 1 ประวัติบุคคล/ ครอบครัว

ส่วนที่ 2 การตรวจร่างกายเบื้องต้น

ส่วนที่ 3 พฤติกรรมสุขภาพ

3 บันทึก



หลังจากบันทึก ระบบจะแจ้งเตือน ให้ทำการยืนยันการเพิ่มข้อมูล

ตัวอย่างผลการคัดกรอง



ลบข้อมูล

กลับหน้าหลัก

5 คลิก ให้คำแนะนำในการปรับเปลี่ยนพฤติกรรมสุขภาพ

บทบาทที่ 2 การให้คำแนะนำการปรับเปลี่ยนพฤติกรรมสุขภาพ

บทบาทและหน้าที่ อสม.

- 1 ปฏิบัติตนเป็นต้นแบบในการปรับเปลี่ยนพฤติกรรมสุขภาพ
- 2 ให้คำแนะนำการปรับเปลี่ยนพฤติกรรมสุขภาพแก่ประชาชนและบันทึกผลการดำเนินงานผ่านแอปพลิเคชันสมารถ อสม.

กิจกรรม

ให้คำแนะนำการบริโภคอาหารที่เหมาะสม

แนวคิดการเลือกบริโภคอาหารลดเสี่ยงโรค NCDs

โปรตีน คาร์โบไฮเดรตเชิงซ้อน ไขมันดี

สูตรสกลมกล่อมห่างไกลโรค "6 : 6 : 1"

น้ำตาล ไขมัน เกลือ

ไม่เกิน 6 ช้อนชา ต่อวัน ไม่เกิน 6 ช้อนชา ต่อวัน ไม่เกิน 1 ช้อนชา ต่อวัน

สูตรกินถูกสัดส่วนไม่อ้วนลงพุง "2 : 1 : 1"

ให้คำแนะนำการออกกำลังกายอย่างสม่ำเสมอ

ระยะเวลา : ครึ่งละ 30 นาทีขึ้นไป

ความถี่ : อย่างน้อย 5 วันต่อสัปดาห์

ความหนัก : ระดับความเหนื่อยพอพูดได้

ประเภท : ตามความเหมาะสมกับสภาวะสุขภาพ

การจัดการอารมณ์และความเครียด

- 1) ออกกำลังกายคลายเครียด
- 2) นั่งสมาธิ ฟังจิต ลดเครียด
- 3) จัดสรรเวลาในชีวิต
- 4) การผ่อนคลายด้วยการทำกิจกรรมที่ชอบ
- 5) ปรับเปลี่ยนความคิด อยู่กับปัจจุบัน

ให้คำแนะนำการลด ละ เลิกบุหรี่/เครื่องดื่มแอลกอฮอล์

ลด ละ เลิก

ให้คำแนะนำการพักผ่อนนอนหลับอย่างเพียงพอ

นอนหลับให้ได้ 7 - 9 ชั่วโมงต่อคืน

② ให้คำแนะนำในการปรับเปลี่ยนพฤติกรรมสุขภาพ

บทบาท อสม.

ในการต่อสู้กับโรคไม่ติดต่อเรื้อรัง (NCDs)

- 1 **คลิก** ให้คำแนะนำในการปรับเปลี่ยนพฤติกรรมสุขภาพ
- 2 **คลิก** สร้างอาสาสมัครระดับครอบครัว (อสม.)
- 3 **คลิก** ติดตามเยี่ยมบ้านร่วมกับเจ้าหน้าที่
- 4 **คลิก** ร่วมกิจกรรม รณรงค์แก้ไขปัญหานานา NCDs ในชุมชน

ให้คำแนะนำในการปรับเปลี่ยนพฤติกรรมสุขภาพ

รายชื่อประชาชนกลุ่มเป้าหมายให้คำแนะนำในการปรับเปลี่ยนพฤติกรรมสุขภาพ

หมายเลขบ้าน	ชื่อ-นามสกุล	โรค NCDs	ประวัติและภาวะ (PMH)	ระดับความดันโลหิต	ระดับน้ำตาลในเลือด	วันที่ให้คำแนะนำ	จำนวนครั้งที่ให้คำแนะนำ
1	ชญาทิพย์ มีสิน	✓ ไม่โรค NCDs	✓ อ้วนมาก	✓ สูง	✓ สูง	29/8/2568	3
2	เบญจมา สว่าง	✓ ไม่โรค NCDs	✓ ปกติ	✓ ปกติ	✓ สูง	2/9/2568	4

Showing 1 to 2 of 2 entries

สามารถเลือกได้มากกว่า 1 ข้อ

สมัคร ชญาทิพย์ มีสิน บ้านเลขที่ 199/41

คลิก 3

- ✓ กำรร้องหมาย ✓ ลงกิจกรรมที่ดำเนินการแล้ว
- ✓ ให้คำแนะนำการบริโภคอาหารที่เหมาะสม
- ✓ ให้คำแนะนำการออกกำลังกายอย่างสม่ำเสมอ
- ✓ ให้คำแนะนำการลด ละ เลิกบุหรี่/เครื่องดื่มแอลกอฮอล์
- ✓ ให้คำแนะนำการพักผ่อน นอนหลับอย่างเพียงพอ
- ✓ ให้คำแนะนำการจัดการอารมณ์ และความเครียด

บันทึกเพิ่มเติม :

คลิก 4

← ย้อนกลับ บันทึก

หลังจากกดบันทึก ระบบจะแจ้งเตือน ให้ทำการยืนยันการให้คำแนะนำ

คลิก 5

ระบบทำการบันทึกข้อมูลเรียบร้อยแล้ว

ลบข้อมูล

กลับไปหน้าหลัก

สร้างอาสาสมัครประจำครอบครัว (อสม.)

คลิก

บทบาทที่ 3

การสร้างอาสาสมัครประจำครอบครัว (อสม.)

บทบาทและหน้าที่ "อสม."

- คัดเลือกผู้แทนจากสมาชิกในครอบครัวมาเป็น อสม. โดยเฉพาะครอบครัวที่มีผู้ป่วยโรค NCDs ไตเรื้อรัง (CKD) ผู้สูงอายุที่มีภาวะพึ่งพิง (LTC)
- ส่งเสริมสนับสนุนให้ อสม. ศึกษาแนวทางตามคู่มือที่กำหนด
- เป็นที่เล็ง ให้คำแนะนำด้านโภชนาการ กำกับการกินยา ออกกำลังกาย สุขภาพจิต และจัดการสิ่งแวดล้อมที่เหมาะสม
- บันทึกผลการดำเนินงานผ่านแอปพลิเคชัน สมาร์ท อสม.

บทบาทและหน้าที่ "อสม."

ศึกษาคู่มือแนวทางการดูแลสุขภาพสมาชิกในครอบครัวตามคู่มือที่กำหนด

ดูแลผู้ป่วยโรคไม่ติดต่อเรื้อรัง (NCDs)

ดูแลผู้ป่วยโรคไตเรื้อรัง (CKD)

ดูแลผู้สูงอายุที่อยู่ในภาวะพึ่งพิงติดบ้านติดเตียง (LTC)

คู่มือดูแลผู้ป่วยโรคไม่ติดต่อเรื้อรัง (NCDs) | คู่มือดูแลผู้ป่วยโรคไตเรื้อรัง (CKD) | คู่มือดูแลผู้สูงอายุที่อยู่ในภาวะพึ่งพิงติดบ้านติดเตียง (LTC)

ให้การดูแลสมาชิกในครอบครัวด้านโภชนาการ กำกับการกินยา ออกกำลังกาย สุขภาพจิตและจัดการสิ่งแวดล้อมที่เหมาะสม

ประสาน ส่งต่อคนในครอบครัวเข้ารับบริการสุขภาพที่จำเป็นอย่างรวดเร็ว และทันเวลา

ญาติ/สมาชิกในครอบครัวหรือเพื่อนบ้านที่ได้รับความไว้วางใจ

③ สร้างอาสาสมัครประจำครอบครัว (อสม.)

บทบาท อสม.
ในการต่อสู้กับโรคไม่ติดต่อเรื้อรัง (NCDs)

- ค้นหาและเฝ้าระวังโรคไม่ติดต่อเรื้อรัง (NCDs)
- ให้คำแนะนำในการปรับเปลี่ยนพฤติกรรมสุขภาพ
- 1** สร้างอาสาสมัครประจำครอบครัว (อสม.)
- ติดตามเยี่ยมบ้านร่วมกับเจ้าบ้าน
- ร่วมกิจกรรม รณรงค์แก้ไขปัญหานาน NCDs ในชุมชน

สร้างอาสาสมัครประจำครอบครัว (อสม.)

รายชื่อประชาชนกลุ่มเป้าหมายในการสร้างอาสาสมัครประจำครอบครัว (อสม.)

ชื่อจริง	วันสมรส	ชื่อ - สกุล	การมีผู้ป่วยโรคไม่ติดต่อเรื้อรัง	ตำแหน่งอาสาสมัคร (อสม.)
สร้างอสม.	1999/41	อชวาทย์ มีธัม	✓ ไม่มีโรค NCDs	สมพร สาขา
สร้างอสม.	178	นางนงนา สัจจา	✓ ไม่มีโรค NCDs	Johny Doega

Showing 1 to 2 of 2 entries

หลังจากกดบันทึกระบบจะแจ้งเตือนให้ทำการยืนยันการสร้าง อสม.

3 กรอกรายชื่อสมาชิก

4 เลือกประเภทการสร้างอาสาสมัครประจำครอบครัว (อสม.)

- ดูแลผู้ป่วยโรคไม่ติดต่อเรื้อรัง (NCDs) เช่น เบาหวาน ความดัน ไขมัน แผลเป็น เป็นต้น
- ดูแลผู้ป่วยโรคไตเรื้อรัง (CKD)
- ดูแลผู้สูงอายุที่อยู่ในภาวะพึ่งพิง ติดบ้าน ติดเตียง (LTC)

5 บันทึก

6 ระบบทำการบันทึกข้อมูลเรียบร้อยแล้ว

7 ติดตาม เยี่ยมบ้าน ร่วมกับเจ้าบ้าน

บทบาทที่ 4 ติดตามเยี่ยมบ้านร่วมกับเจ้าหน้าที่

บทบาทและหน้าที่ อสม.

- 1 ร่วมกับเจ้าหน้าที่สาธารณสุขวางแผนติดตามเยี่ยมบ้านในครัวเรือนที่รับผิดชอบทั้งในกลุ่มปกติ กลุ่มเสี่ยง กลุ่มสงสัยป่วย
- 2 สื่อกลางประสานงาน นัดหมาย และอำนวยความสะดวกในการลงพื้นที่ร่วมกับทีม 3 หมอ
- 3 เยี่ยมบ้านร่วมกับทีม 3 หมอ ประเมินพฤติกรรมด้านสุขภาพ สื่อสารด้านสุขภาพ รวมทั้งค้นหาปัญหา/ปัจจัยเสี่ยงที่ครอบคลุมทุกมิติ และจัดการสิ่งแวดล้อมที่เอื้อต่อการมีสุขภาพดี
- 4 ร่วมสรุปผลการติดตามเยี่ยมบ้านและประสานงานทีม 3 หมอ เพื่อวางแผนการดูแลต่อเนื่อง และบันทึกผลการดำเนินงานผ่านแอปพลิเคชันสมาร์ต อสม.

กิจกรรม

ติดตามสถานะสุขภาพ

- ชั่งน้ำหนัก/วัดส่วนสูง
- วัดความดันโลหิต
- ค่าดัชนีมวลกาย
- ตรวจวัดน้ำตาลในเลือด
- วัดเส้นรอบเอว

สำรวจสภาพปัญหาและปัจจัยเสี่ยงด้านสุขภาพและให้คำแนะนำ

- ☑ ตรวจสอบการกินยา และการไปพบแพทย์ตามนัด
- ☑ ติดตามการปรับเปลี่ยนพฤติกรรมสุขภาพ
- ☑ สำรวจสภาพความเป็นอยู่/สภาพแวดล้อมที่อยู่อาศัย
- ☑ ให้คำแนะนำด้านสุขภาพ และการช่วยเหลือตามสภาพปัญหา

- ร่วมวางแผนเยี่ยมบ้านเฉพาะราย
- นัดหมายเยี่ยมบ้านครั้งถัดไป
- ประสานงานนัดหมาย รับบริการผ่าน Tele-health / Tele-Medicine
- ส่งต่อหน่วยบริการสุขภาพใกล้บ้าน



4 ติดตาม เยี่ยมบ้าน ร่วมกับเจ้าหน้าที่

บทบาท อสม.
ในารต่อลูกโรคติดต่อเรื้อรัง (NCDs)

- ค้นหาและเฝ้าระวังโรคติดต่อเรื้อรัง (NCDs)
- ให้คำแนะนำในการปรับเปลี่ยนพฤติกรรมสุขภาพ
- สร้างอาสาสมัครประจำครอบครัว (อสมค.)
- คลิก** 1 ติดตามเยี่ยมบ้านร่วมกับเจ้าหน้าที่
- ร่วมกิจกรรม รณรงค์แก้ไขปัญหานาน NCDs ในชุมชน

ติดตามเยี่ยมบ้านร่วมกับเจ้าหน้าที่

รายชื่อกลุ่มเป้าหมายในการติดตามเยี่ยมบ้านร่วมกับเจ้าหน้าที่

ให้คำปรึกษา	สี-นามสกุล	การแจ้งด้วยวิธีใด มีติดต่อแล้ว	ประวัติการติดตามเยี่ยมบ้านร่วมกับเจ้าหน้าที่				
			วันที่เยี่ยมบ้านครั้งล่าสุด	จำนวนครั้งที่เยี่ยมบ้าน	ประวัติการเยี่ยมบ้านครั้งล่าสุด		
คลิก 2	+	ติดตามเยี่ยมบ้าน	ชญาทิพย์ มีรับ	✓ ไม่ติดโรค NCDs	3/9/2568	2	3
		ติดตามเยี่ยมบ้าน	เบญจมา สว่าง	✓ ไม่ติดโรค NCDs	2/9/2568	1	1

Showing 1 to 2 of 2 entries

คลิก 3

กรอกข้อมูล

1. ข้อมูลติดตามภาวะสุขภาพ (กรุณาตอบในช่องว่างด้วย)

น้ำหนัก (กก) ส่วนสูง (ซม)

น้ำหนัก (กก) ส่วนสูง (ซม)

เส้นรอบเอว (ซม) ดัชนีมวลกาย(BMI)

เส้นรอบเอว (ซม) ดัชนีมวลกาย(BMI)

ค่าความดันโลหิต : ค่าความดันโลหิตที่ วัดได้ 15 - 20 นาที และวัดซ้ำครั้ง

ค่าความดันโลหิต (mmHg)

ค่าความดันโลหิต (mmHg)

ค่าความดันโลหิต (mmHg)

น้ำตาล (น้ำตาลฟอสเฟต)

น้ำตาล (น้ำตาลฟอสเฟต)

2. ประวัติปัญหาหรือปัจจัยเสี่ยงที่พบระหว่างการเยี่ยมบ้าน (เลือกได้มากกว่า 1 ข้อ)

งด มี

3. ส่วนอื่นที่เกี่ยวข้อง สนใจกิจกรรมที่ดำเนินการแล้ว

ติดตามเยี่ยมบ้านร่วมกับทีม 3 หมอหรือทีม

ติดตามภาวะสุขภาพ เช่น ชั่งน้ำหนัก/วัดส่วนสูง เส้นรอบเอว วัดความดันโลหิต (ตามนัดหมาย) หรืออื่นๆ

ตรวจสอบการกินยา และการไปพบแพทย์ตามนัดหมาย

ติดตามการปรับเปลี่ยนพฤติกรรมสุขภาพ การกิน การนอน การออกกำลังกาย ความเครียด ความไม่พอใจในครอบครัว

สื่อสารสุขภาพผ่านแอปพลิเคชัน / สภาพแวดล้อมที่อยู่อาศัย เช่น ความสะอาด ความปลอดภัย หรือ อื่นๆ

มีทีมแม่บ้านสุขภาพ สำหรับการช่วยเหลือตามสภาพปัญหา

รายละเอียดเพิ่มเติม:

ประวัติการติดตาม:

คลิก 4

หลังจากกดบันทึกระบบจะแจ้งเตือนให้ทำการยืนยันการเพิ่มข้อมูลการติดตามเยี่ยมบ้านฯ



ระบบทำการบันทึกข้อมูลเรียบร้อยแล้ว

ลบข้อมูล

กลับไปหน้าหลัก

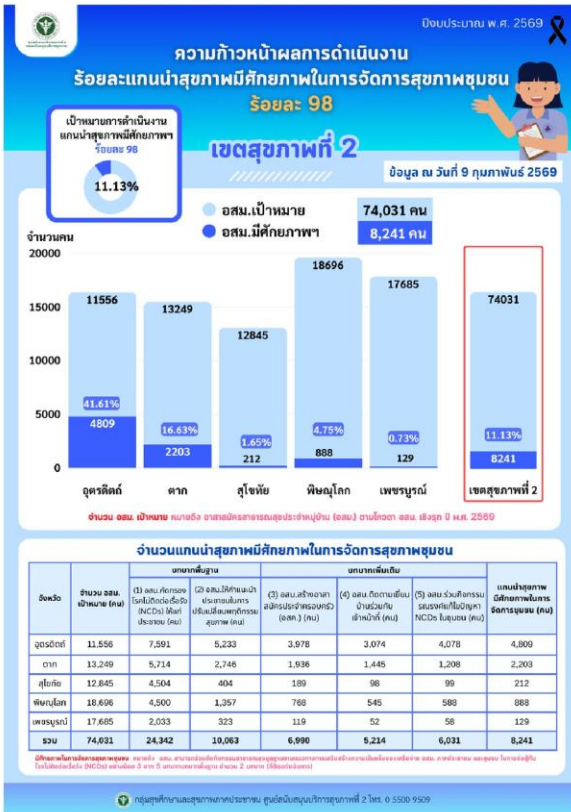

รายงานติดตามผลการดำเนินงานตัวชี้วัดร้อยละแกนนำสุขภาพที่มีศักยภาพในการจัดการสุขภาพชุมชน

[หน่วย : คน]

ตำบล	จำนวน อสม. ทั้งหมด (คน)	บทบาทพื้นฐาน					แกนนำสุขภาพที่มีศักยภาพในการจัดการชุมชน	
		(1) อสม.ที่มีศักยภาพในการจัดการสุขภาพ (คน)	(2) อสม.ที่มีศักยภาพในการจัดการสุขภาพ (คน)	(3) อสม.ที่มีศักยภาพในการจัดการสุขภาพ (คน)	(4) อสม.ที่มีศักยภาพในการจัดการสุขภาพ (คน)	(5) อสม.ที่มีศักยภาพในการจัดการสุขภาพ (คน)	(คน)	(ร้อยละ)
		A	B	C	D	E	F	H = (G/A)*100
เมืองทอง	2,587	1,147	590	344	280	102	494	19.10 %
บ้านนา	1,678	533	177	159	24	8	163	9.59 %
สามนา	964	777	577	456	292	325	473	48.86 %
น้ำขุ่น	1,618	1,094	660	401	382	282	484	29.91 %
หนองนา	890	539	401	370	387	348	366	41.12 %
แม่สอด	2,580	606	72	11	21	36	34	1.33 %
หนอง	1,317	437	121	91	57	70	92	6.99 %
สุพรรณ	728	371	75	64	11	6	57	7.83 %
วังน้ำ	639	230	79	45	29	23	49	7.67 %
รวม	13,001	5,714	2,752	1,941	1,448	1,210	2,208	16.98 %

รายงานติดตามผลการดำเนินงานตัวชี้วัดร้อยละแกนนำสุขภาพที่มีศักยภาพในการจัดการสุขภาพชุมชน (3 หมอรู้จักคุณ)

[หน่วย : คน]

ตำบล	จำนวน อสม. ทั้งหมด (คน)	บทบาทพื้นฐาน					แกนนำสุขภาพที่มีศักยภาพในการจัดการชุมชน	
		(1) อสม.ที่มีศักยภาพในการจัดการสุขภาพ (คน)	(2) อสม.ที่มีศักยภาพในการจัดการสุขภาพ (คน)	(3) อสม.ที่มีศักยภาพในการจัดการสุขภาพ (คน)	(4) อสม.ที่มีศักยภาพในการจัดการสุขภาพ (คน)	(5) อสม.ที่มีศักยภาพในการจัดการสุขภาพ (คน)	(คน)	(ร้อยละ)
		A	B	C	D	E	F	H = (G/A)*100
รวม	429	245	40	14	5	3	15	3.50 %
หนองนา	0	0	0	0	0	0	0	0.00 %
เมืองทอง	0	0	0	0	0	0	0	0.00 %
บ้านนา	0	0	0	0	0	0	0	0.00 %
น้ำขุ่น	135	97	73	86	14	1	72	53.33 %
แม่สอด	196	36	4	0	0	1	1	0.51 %
วังน้ำ	258	61	40	34	33	33	37	14.34 %
สุพรรณ	298	60	9	7	5	5	6	2.01 %
วังน้ำ	262	11	2	0	0	0	0	0.00 %
แม่สอด	285	196	107	39	58	14	86	30.18 %
บ้านนา	113	3	0	1	0	0	0	0.00 %
หนองนา	117	86	58	0	49	20	52	44.44 %
วังน้ำ	370	217	145	53	89	19	121	32.70 %
คลองกลางทุ่ง	124	124	101	100	20	3	96	77.42 %
รวม	2,587	1,136	579	334	273	99	486	18.79 %



รายงานผลการคัดกรองผู้สูงอายุในชุมชน ประจำปี 2569 ผ่านสมาร์ท อสม

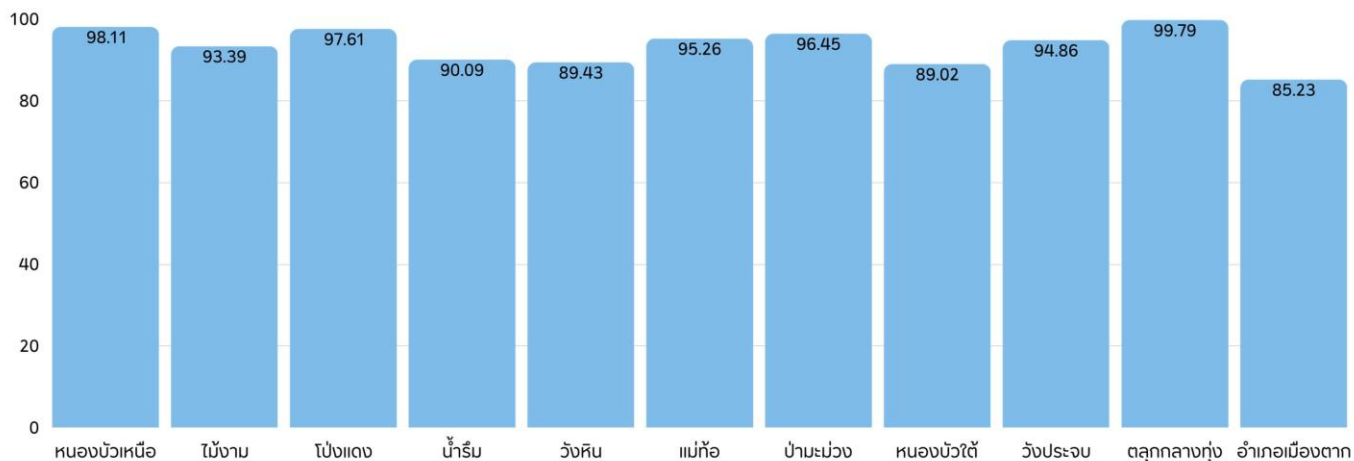

ที่มา : 3 หมอรู้จักคุณ อัมพตข้อมูล ณ วันที่ 8 ก.พ. 2569 เวลา 02:30:00

เรื่องอื่น ๆ

การขึ้นทะเบียน อสม.บัญชี 2 หลังจากรอบรมฯ

- เอกสารแบบฝึกปฏิบัติ (ขอส่ง สสอ. เพื่อตรวจสอบและออกเกียรติบัตร)
- เอกสารที่ขึ้นทะเบียน อสม.บัญชี 2 (ส่ง สสอ.)
 1. ใบสมัคร อสม.
 2. สำเนาบัตรประชาชน
 3. หน้า Book bank (ถ้ามี)



สสอ. ได้รับแจ้งเกี่ยวกับการขอข้อมูลส่วนบุคคลในการลงปฏิบัติงาน
เนื่องประชาชนมีความกังวลเรื่องของ มิจจาชีพ/ข้อมูลส่วนบุคคลรั่วไหล



ขอแจ้งเตือน อสม.
การลงปฏิบัติหน้าที่ อสม.ในพื้นที่ โดยเฉพาะการขอข้อมูล
ส่วนบุคคลของประชาชน เช่น เลขบัตรประชาชน
ในการดำเนินงานคัดกรองสุขภาพหรือกิจกรรมอื่นๆ
ที่เกี่ยวข้องกับงานด้านสาธารณสุข
ขอให้แจ้งรายละเอียดของกิจกรรม/วัตถุประสงค์ให้ชัดเจน





การคัดกรองผู้สูงอายุ 9 ด้าน อำเภอเมืองตาก ปี 2569

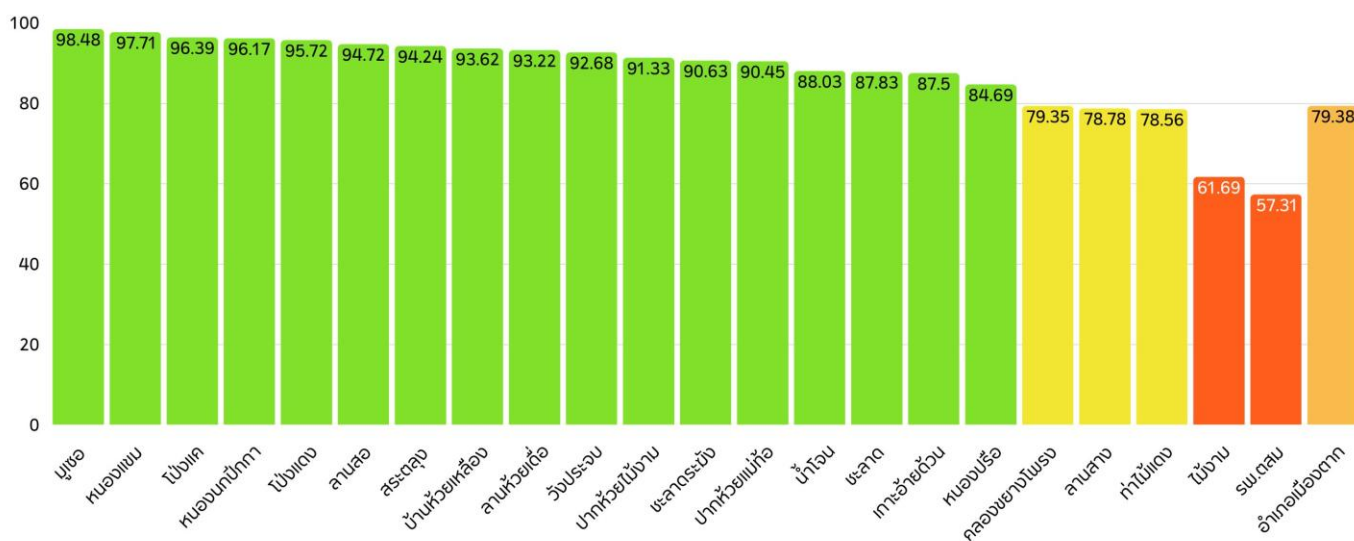

ที่มา : HDC กระทรวงสาธารณสุข ณ วันที่ 8 ก.พ. 2569



จำนวนผู้สูงอายุในเขตพื้นที่รับผิดชอบ จำแนกตามความสามารถในการทำกิจวัตรประจำวัน

หน่วยบริการ	จำนวนผู้สูงอายุทั้งหมด	ติดสังคม (ADL 12-20)	ติดบ้าน (ADL 5-11)	ติดเตียง (ADL 0-4)	รวม	ร้อยละ	ยังไม่ได้รับการคัดกรอง
10559:โรงพยาบาลส่งเสริมสุขภาพตำบลบ้านห้วยเหลียง ตำบลแม่ท้อ	47	47	0	0	47	100	0
07269:โรงพยาบาลส่งเสริมสุขภาพตำบลบ้านโป่งแดง ตำบลโป่งแดง	514	491	14	6	511	99.42	3
07285:โรงพยาบาลส่งเสริมสุขภาพตำบลบ้านลานสอ ตำบลวังประจวบ	511	478	24	2	504	98.63	7
11990:โรงพยาบาลส่งเสริมสุขภาพตำบลบ้านโป่งแดง ตำบลวังประจวบ	859	839	5	3	847	98.6	12
07281:โรงพยาบาลส่งเสริมสุขภาพตำบลบ้านหนองแถม ตำบลแม่ท้อ	480	466	4	2	472	98.33	8
07270:โรงพยาบาลส่งเสริมสุขภาพตำบลบ้านหนองนกปีกกา ตำบลโป่งแดง	548	512	19	7	538	98.18	10
07280:โรงพยาบาลส่งเสริมสุขภาพตำบลบ้านนุเชอ ตำบลแม่ท้อ	198	194	0	0	194	97.98	4
07273:โรงพยาบาลส่งเสริมสุขภาพตำบลบ้านเกาะอายด้วน ตำบลวังหิน	536	482	24	5	511	95.34	25
07271:โรงพยาบาลส่งเสริมสุขภาพตำบลบ้านชะลาดระซัง ตำบลโป่งแดง	192	163	17	0	180	93.75	12
07268:โรงพยาบาลส่งเสริมสุขภาพตำบลบ้านลานห้วยเดื่อ ตำบลโป่งแดง	457	412	6	2	420	91.9	37
07286:โรงพยาบาลส่งเสริมสุขภาพตำบลบ้านสระตลุง	1025	828	4	4	836	81.56	189
07279:โรงพยาบาลส่งเสริมสุขภาพตำบลบ้านลานสาาง ตำบลแม่ท้อ	707	425	49	7	481	68.03	226
11989:โรงพยาบาลส่งเสริมสุขภาพตำบลบ้านชะลาด ตำบลปรางเมว	953	461	1	1	463	48.58	490
10722:โรงพยาบาลสมเด็จพระเจ้าตากสินมหาราช	3940	1161	342	27	1530	38.83	2410
07267:โรงพยาบาลส่งเสริมสุขภาพตำบลไม้งาม	2451	525	9	3	537	21.91	1914
07266:โรงพยาบาลส่งเสริมสุขภาพตำบลบ้านปากห้วยไม้งาม	1026	26	0	0	26	2.53	1000
07272:โรงพยาบาลส่งเสริมสุขภาพตำบลบ้านคลองข่างโพรง ตำบลน้ำริน	2562	8	20	14	42	1.64	2520
07275:โรงพยาบาลส่งเสริมสุขภาพตำบลบ้านน้ำโจน ตำบลวังหิน	994	8	0	0	8	0.8	986
07278:โรงพยาบาลส่งเสริมสุขภาพตำบลบ้านปากห้วยแม่ท้อ ตำบลแม่ท้อ	356	2	0	0	2	0.56	354
07283:โรงพยาบาลส่งเสริมสุขภาพตำบลบ้านหนองปรือ ตำบลหนองบัวใต้	1071	3	1	0	4	0.37	1067
07284:โรงพยาบาลส่งเสริมสุขภาพตำบลวังประจวบ	874	1	2	0	3	0.34	871
07274:โรงพยาบาลส่งเสริมสุขภาพตำบลบ้านท่าไม้แดง ตำบลวังหิน	863	0	0	0	0	0	863
อำเภอเมืองตาก	21164	7532	541	83	8156	38.54	13008

ที่มา : HDC กระทรวงสาธารณสุข ณ วันที่ 8 ก.พ. 2569





แผนการออกเยี่ยมบ้านแม่บ้านสาธารณสุข สาขาอำเภอเมืองตาก

กลุ่มเป้าหมาย

1. กลุ่มบุคลากรทางการแพทย์ที่เจ็บป่วยหรือได้รับผลกระทบจากภัยพิบัติ
2. กลุ่มประชาชนที่ได้รับผลกระทบจากภัยพิบัติ เช่น ไฟไหม้
3. กลุ่มผู้ป่วย ผู้สูงอายุติดบ้าน ติดเตียง ผู้ยากไร้

ข่าวประชาสัมพันธ์
สมาคมแม่บ้านสาธารณสุข สาขา อำเภอเมืองตาก
 แผนฯ ต.ก.ร.น.ร. นี้อย่างอง
 ประธานแม่บ้านสาธารณสุข สาขาจังหวัดตาก

ทีมแม่บ้านสาธารณสุข สาขาอำเภอเมืองตาก
 เข้าร่วมลงพื้นที่เยี่ยมบ้านกลุ่มเปราะบางทางสังคม ในพื้นที่ตำบลไถ่บ้าน
 อำเภอเมืองตาก จังหวัดตาก

วันที่ 27 มกราคม 2569 เวลา 14.00 น. นายสนั่นชนก สิริวัฒนภักดีศรีดี สาธารณสุขอำเภอเมืองตาก
 มอบหมายให้สมาคมแม่บ้านสาธารณสุข สาขาอำเภอเมืองตาก พร้อมด้วยอาสาสมัครสาธารณสุขประจำหมู่บ้านในพื้นที่
 ลงพื้นที่เยี่ยมบ้านบุคลากรทางการแพทย์ที่เจ็บป่วย เพื่อให้บริการช่วยเหลือเบื้องต้น จำนวน 3 หลังคาเรือน
 ณ ตำบลไถ่บ้าน อำเภอเมืองตาก จังหวัดตาก

ร่วมเคียงข้าง เพื่อประชาชนสุขภาวะดี

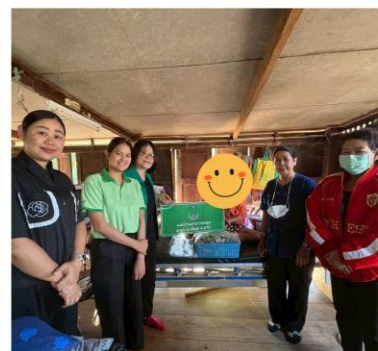



สมาคมแม่บ้านสาธารณสุขอำเภอเมืองตาก

สมาคมแม่บ้านสาธารณสุขอำเภอเมืองตาก
จัดทำแผนออกเยี่ยมบ้านกลุ่มผู้ป่วย ผู้สูงอายุ ตึตบ้าน ตึตเตียง และผู้ยากไร้ ประจำปี 2569
“ขอเชิญชวน รับบริจาค น้ำดื่ม ข้าวสาร อาหารแห้ง ผ้าอ้อมผู้ใหญ่ และสิ่งของจำเป็นอื่นๆ
เพื่อนำไปมอบให้กับกลุ่มเปราะบาง และผู้ยากไร้ของอำเภอเมืองตาก”

สามารถบริจาคได้ที่

สำนักงานสาธารณสุขอำเภอเมืองตาก
289 หมู่ 3 ตำบลป่ามะม่วง อำเภอเมือง
จังหวัดตาก 63000
เบอร์โทรศัพท์ : 055- 513595

หรือบริจาคได้ที่

ชื้อบัญชี สมาคมแม่บ้านสาธารณสุขอำเภอเมืองตาก
ธนาคารเพื่อการเกษตรและสหกรณ์การเกษตร (ธ.ก.ส.)

0202-433541-31

#ส่งต่อความสุข ส่งต่อความรู้สึที่ดีๆ



ไข่ไก่ แพงละ 120 บาท



ปลากระป๋อง 1 โยล 230 บาท



นม 1 โยล 120 บาท



น้ำมันพืช 50 บาท



ข้าวสาร 5 kg. ถุงละ 200 บาท



น้ำดื่ม แพนดะ 35 บาท



ผ้าอ้อมผู้ใหญ่ แพนดะ 24 ชิ้น 500 บาท

แผนการออกเยี่ยมบ้านแม่บ้านสาธารณสุข สาขาอำเภอเมืองตาก

เดือน	รพ.สต.
ก.พ. 2569	รพ.สต.หนองแขม/ รพ.สต.ปากห้วยแม่ท้อ
มี.ค. 2569	รพ.สต.วังประจวบ
เม.ย. 2569	รพ.สต.น้ำโจน/ รพ.สต.เกาะฮ้ายด้วน



ขอบคุณค่ะ



- นางสาวณัฐกานต์ เครือมี

๑. งานมะเร็ง / งานพัฒนาการเด็ก / งานประกันสุขภาพ



งานมะเร็ง

ประจำเดือน กุมภาพันธ์ 2569

นางสาวณัฐกานต์ เครือมี
นักวิชาการสาธารณสุขปฏิบัติการ



การคัดกรองมะเร็งเต้านมในสตรีอายุ 30 – 70 ปี

ข้อมูล ณ วันที่ 4/2/69

ร้อยละการคัดกรองมะเร็งเต้านม

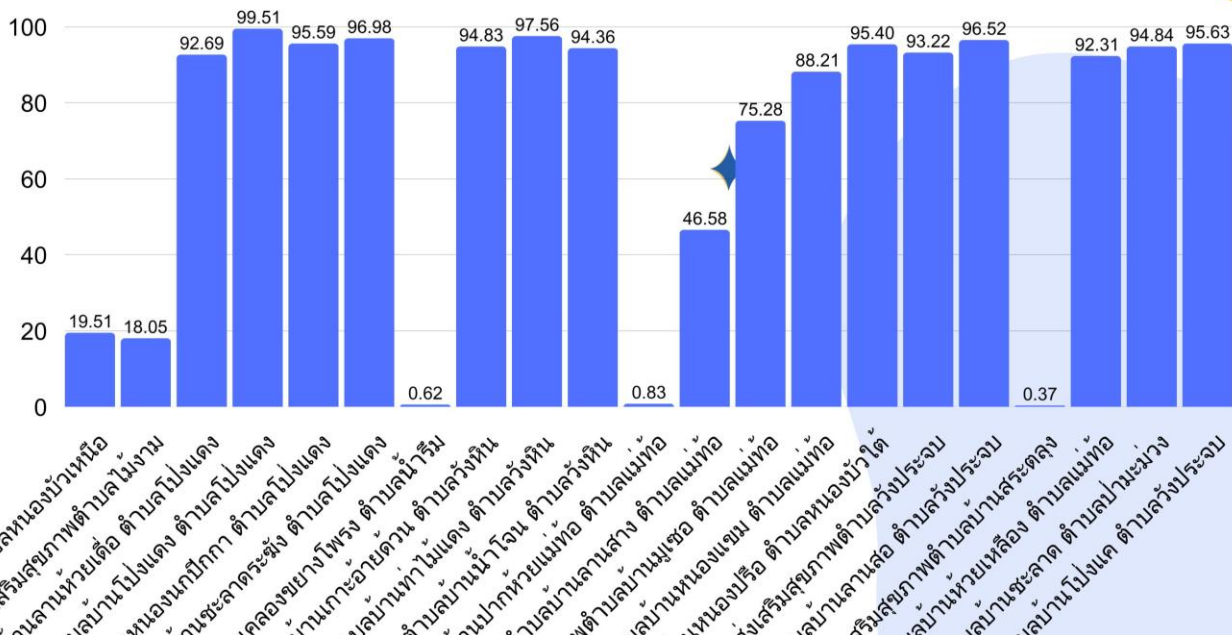

การคัดกรองมะเร็งปากมดลูก

● เป้าหมายการคัดกรอง ● คัดกรอง

ข้อมูล ณ วันที่ 4/2/69

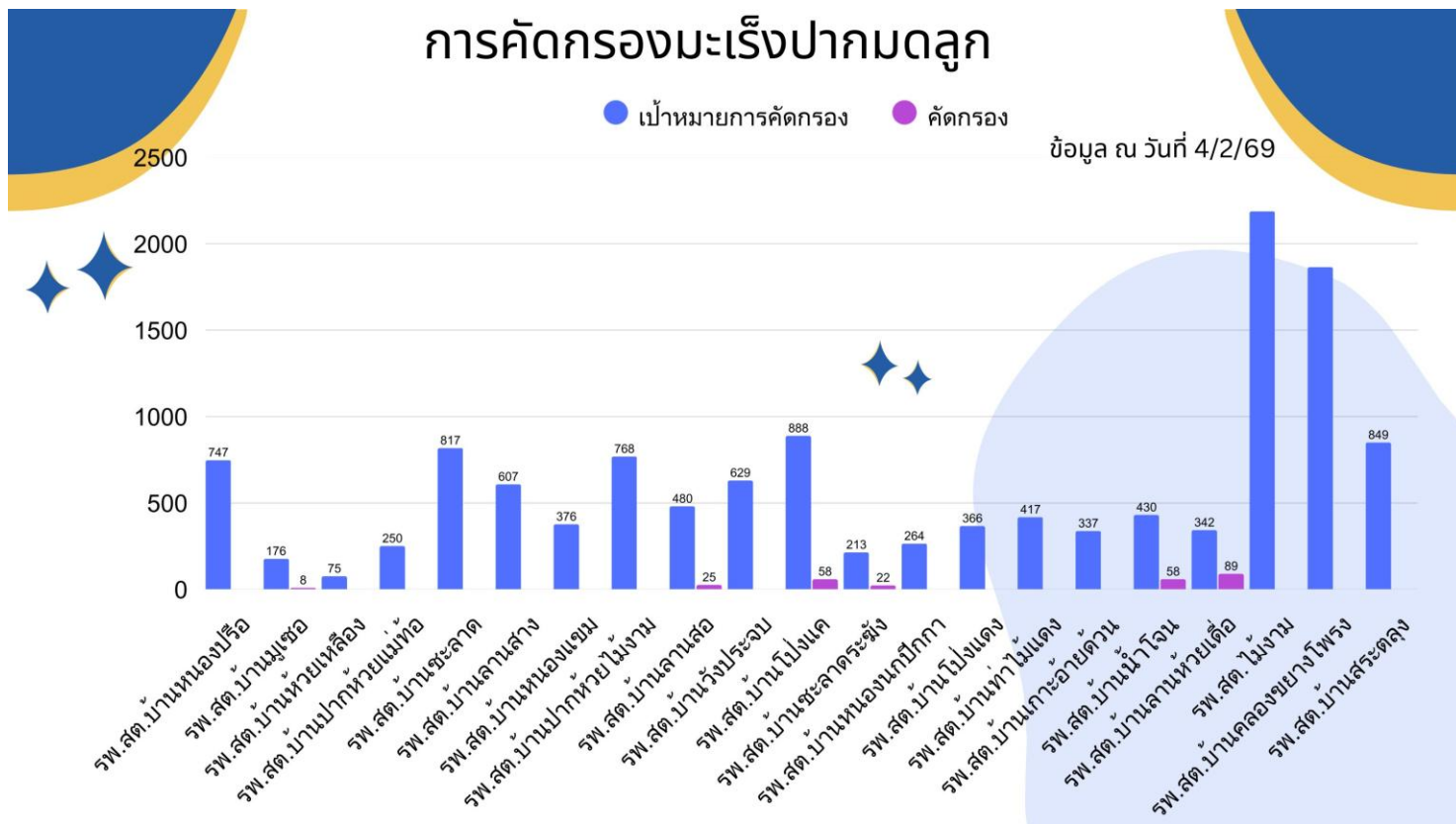

การคัดกรองมะเร็งลำไส้

● 10% ● การคัดกรอง

ข้อมูล ณ วันที่ 4/2/69

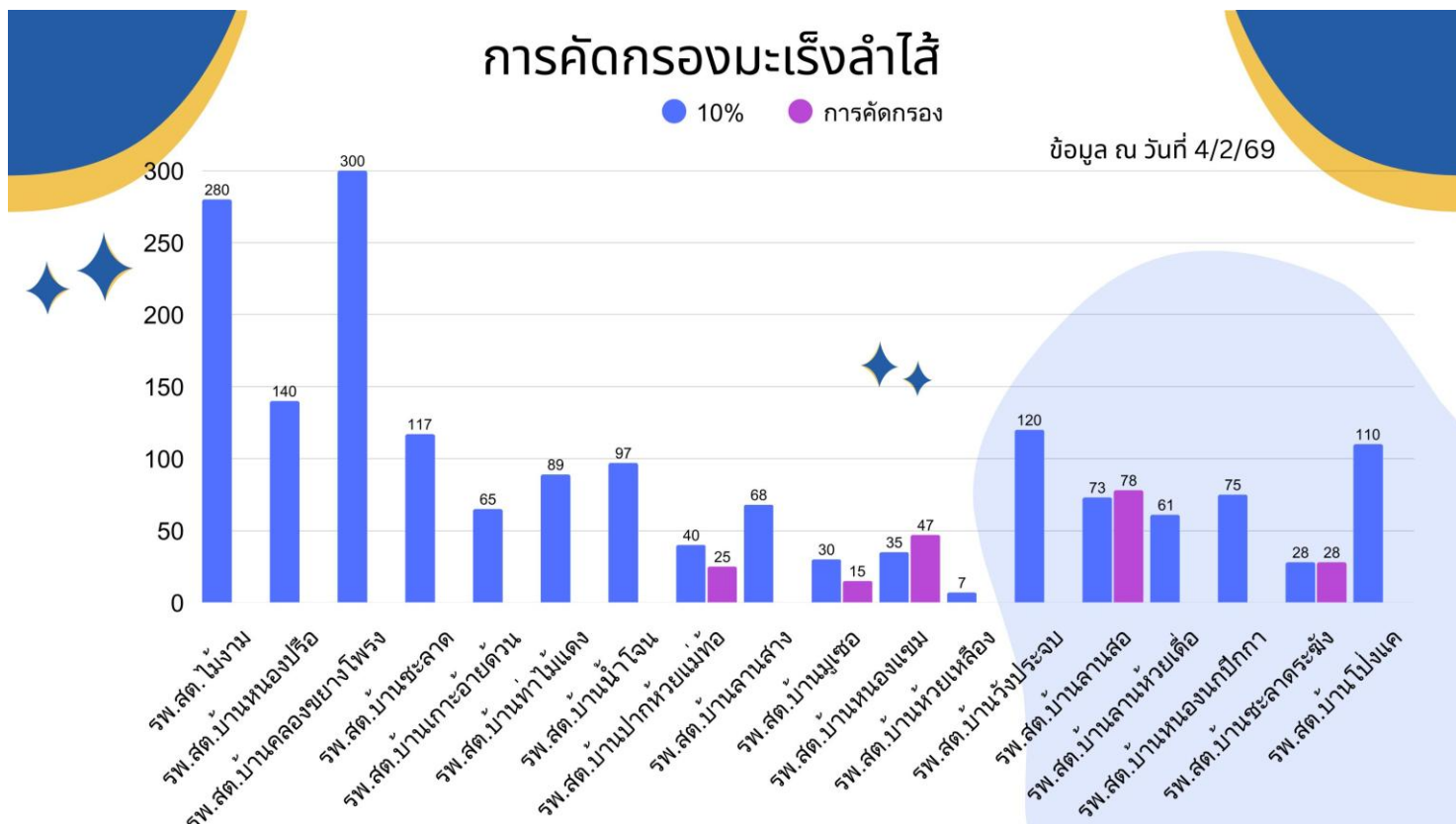

การคัดกรอง มะเร็งเต้านม/มะเร็งปากมดลูก/มะเร็งลำไส้

ให้ใส่ข้อมูลการคัดกรอง ใน link

<https://docs.google.com/spreadsheets/d/1u5xg35FuBlhyMiz8fNOyZWpTlmxwCXtlliqsQpRJhxl/edit?usp=sharing>



งานพัฒนาการเด็ก

ประจำเดือน กุมภาพันธ์ 2569

นางสาวณัฐกานต์ เครือมี
นักวิชาการสาธารณสุขปฏิบัติการ



การคัดกรองพัฒนาการเด็ก ประจำเดือน มกราคม 69

ข้อมูล ณ วันที่ 4/2/69

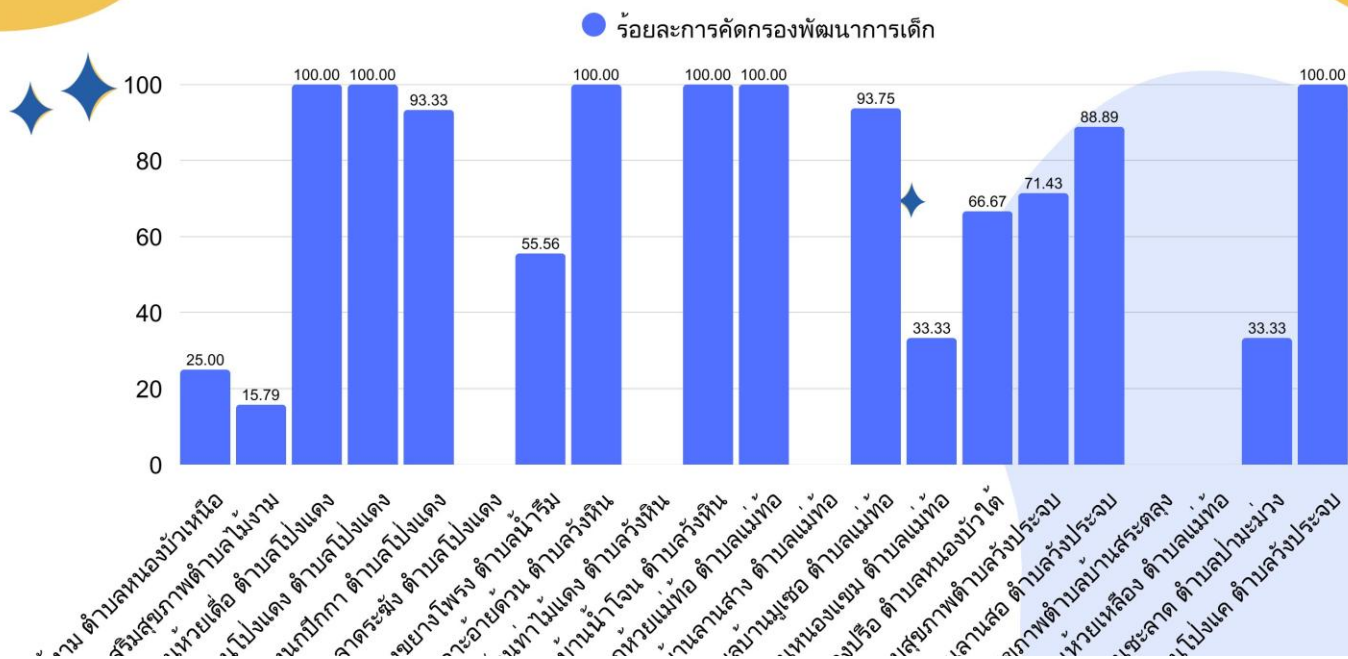

งานประกัน

ประจำเดือน กุมภาพันธ์ 2569

นางสาวณัฐกานต์ เครือมี
นักวิชาการสาธารณสุขปฏิบัติการ

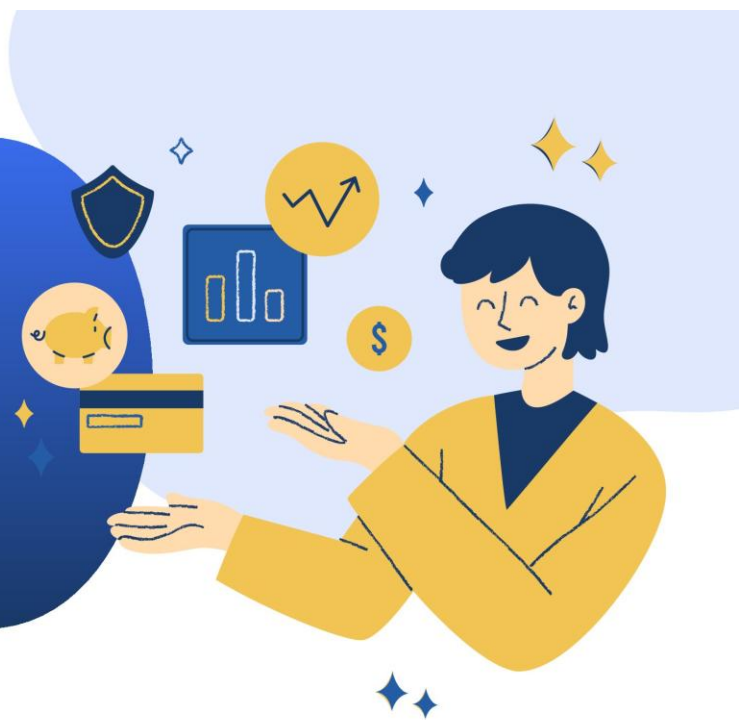

เดือน มกราคม 2568

● OP01 ● OP02

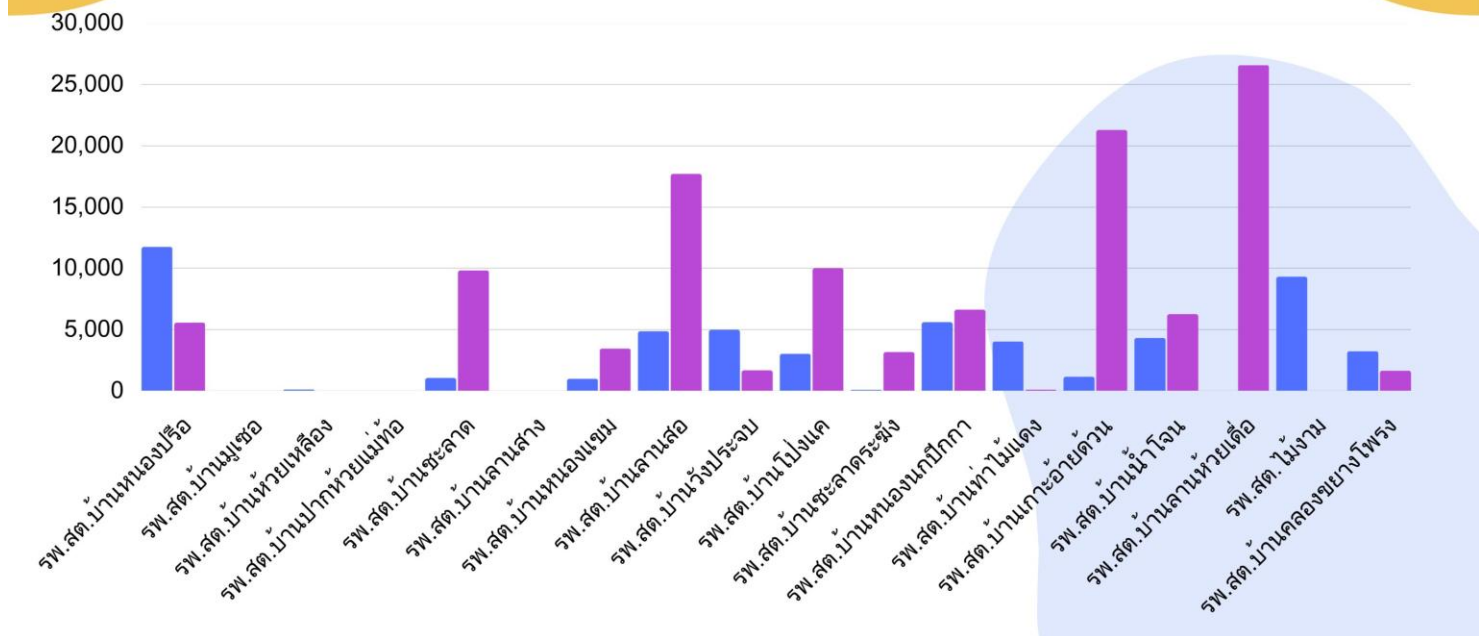

สรุปายางานพึงรับ(Free Schedule) ของ รพ.สต.ในสังกัดสำนักงานสาธารณสุขอำเภอเมืองตาก

ประจำเดือน มกราคม 2569

ลำดับ	หน่วยบริการ	OP 01	OP 02	หมายเหตุ
1	รพ.สต.บ้านหนองปรือ	11,751.00	5,574.00	
2	รพ.สต.บ้านนุเชอ	-	-	
3	รพ.สต.บ้านห้วยเหือง	-	120.00	
4	รพ.สต.บ้านปากห้วยแม่ท้อ	-	-	
5	รพ.สต.บ้านชะลาด	1,060.50	9,830.00	
6	รพ.สต.บ้านลานสาาง	-	-	
7	รพ.สต.บ้านหนองแวม	995.00	3,459.00	
8	รพ.สต.บ้านลานสอ	4,877.50	17,707.00	
9	รพ.สต.บ้านวังประจบ	4,990.50	1,684.50	
10	รพ.สต.บ้านโปงแค	3,037.00	10,019.50	
11	รพ.สต.บ้านชะลาดระฆัง	86.00	3,175.00	
12	รพ.สต.บ้านหนองนกปีกกา	5,614.50	6,636.50	
13	รพ.สต.บ้านท่าไม้แดง	4,039.00	100.00	
14	รพ.สต.บ้านเกาะอ้ายตุ้ม	1,163.50	21,289.50	
15	รพ.สต.บ้านน้ำโจน	4,330.00	6,269.00	
16	รพ.สต.บ้านลานห้วยเตือ	-	26,577.50	
17	รพ.สต.ไม้งาม	9,319.50	-	
18	รพ.สต.บ้านคลองขยางโพรง	3,246.00	1,655.00	
รวม		54,510.00	114,096.50	
			168,606.50	

เดือน มกราคม 2568

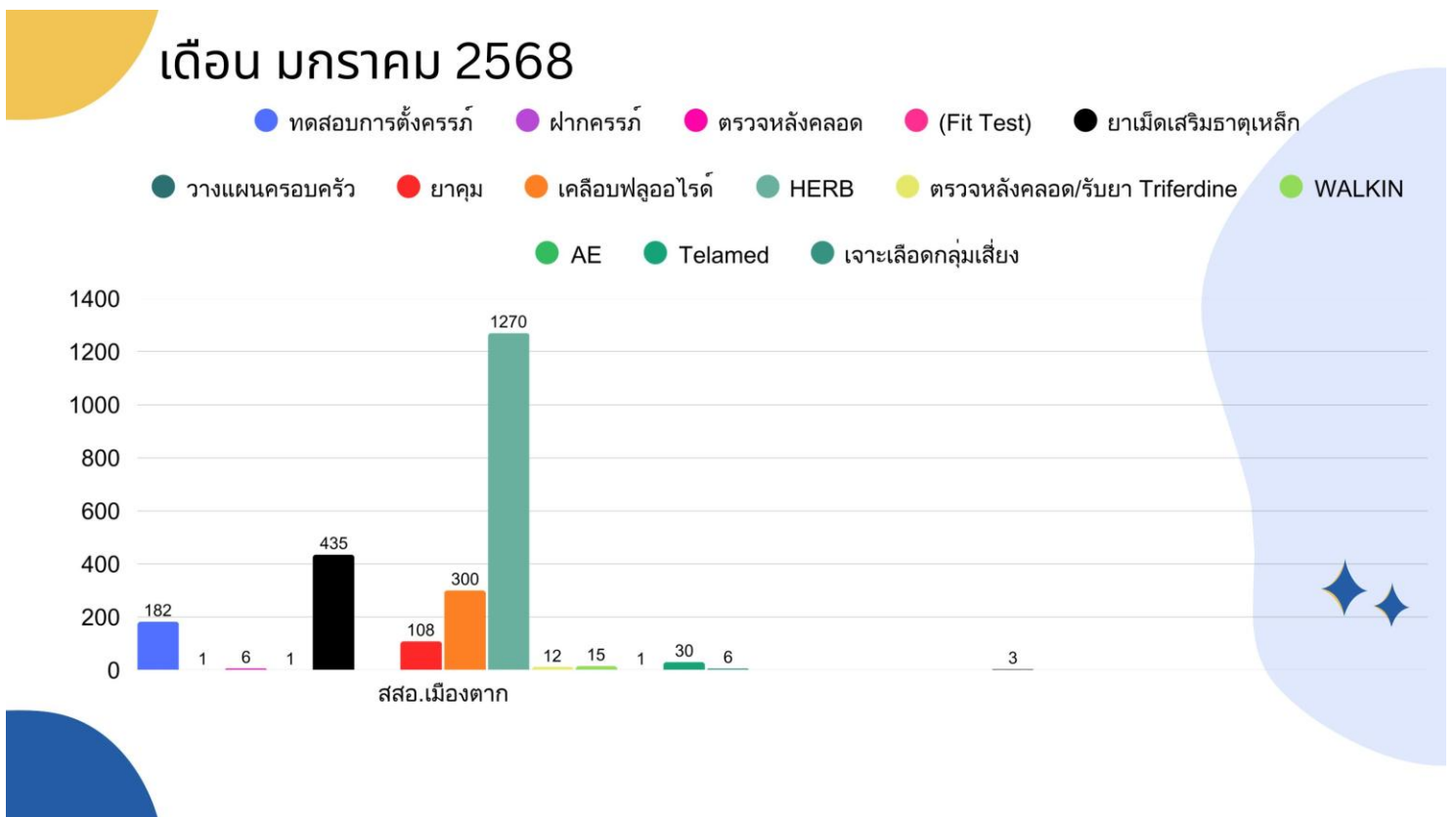
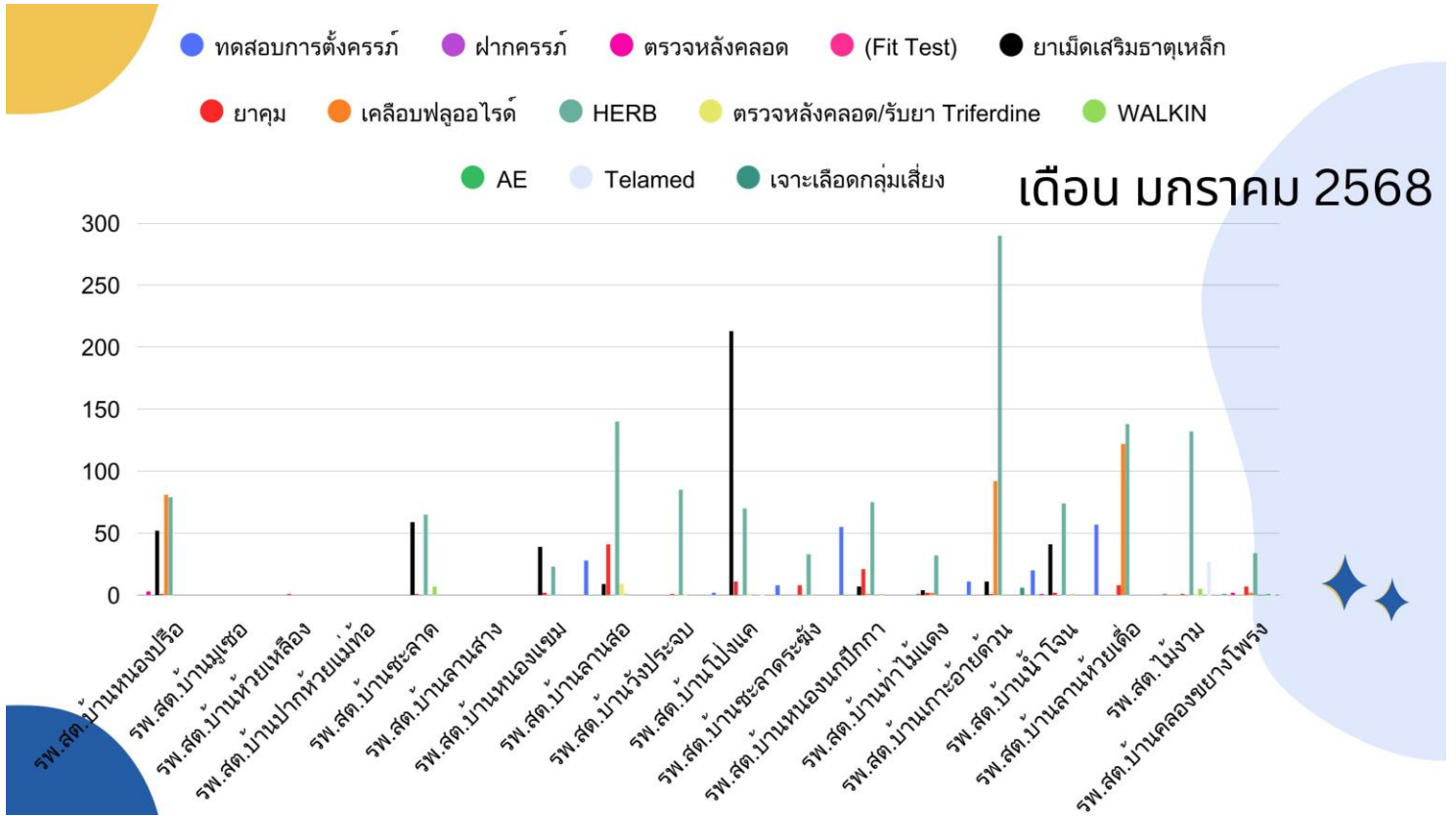

หน่วยบริการ	ทดสอบการตั้งครรภ์	ฝากครรภ์	ตรวจหลังคลอด	(Fit Test)	ยาเม็ดเสริมธาตุเหล็ก	วางแผนครอบครัว	ยาคุม	เคิลือบฟลูออไรด์	HERB	ตรวจหลังคลอด/รับยา Trifirdine	WALKIN	AE	Telamed	เจาะเลือดกลุ่มเสีย
รพ.ศ.บ้านหนองปรือ			3		52		1	81	79					
รพ.ศ.บ้านคูขุด														
รพ.ศ.บ้านห้วยเหล็ก							1							
รพ.ศ.บ้านปากห้วยแม่หือ														
รพ.ศ.บ้านชะลูด					59		1		65		7			
รพ.ศ.บ้านลานสาง														
รพ.ศ.บ้านหนองแวง					39		2		23					
รพ.ศ.บ้านลานสอ	28				9		41		140	9	1			
รพ.ศ.บ้านวังประจวบ							1		85	1				
รพ.ศ.บ้านโป่งแค	2				213		11		70	1			1	
รพ.ศ.บ้านชะลูดระพี	8						8		33					
รพ.ศ.บ้านหนองกบึกกา	55				7		21	1	75		1			
รพ.ศ.บ้านท่าไม้แดง				1	4		2	2	32					
รพ.ศ.บ้านเกาะอ้ายควิน	11				11		1	92	290					6
รพ.ศ.บ้านน้ำโจน	20		1		41		2		74		1			
รพ.ศ.บ้านลานห้วยเสือ	57						8	122	138					
รพ.ศ.ไม้งาม		1					1		132	1	5		27	
รพ.ศ.บ้านคลองขวางโพรง	1		2				7	2	34			1	2	
รวม	182	1	6	1	435	0	108	300	1270	12	15	1	30	6



THANK YOU



- คุณมัณชูกานต์ หมิ่นคำวัง

๑. งานควบคุมโรคไม่ติดต่อ / งาน พอ.สว. / งานเภสัชกรรม

ประชุมประจำเดือน 9 กุมภาพันธ์ 2569

มัณชูกานต์ หมิ่นคำวัง
นักสาธารณสุขชำนาญการ

รวมพลังแห่งความภักดี
ฝึกอบรมปฐมพยาบาลและฟื้นคืนชีพ ในกลุ่มบุคลากรสาธารณสุข



<https://forms.gle/Xs4QppYeYybDFh4s6>

ลิ้งค์เข้าทำแบบทดสอบหลังการอบรมฯ

รวมพลังแห่งความภักดี ฝึกอบรมปฐมพยาบาลและฟื้นคืนชีพ ในกลุ่มบุคลากรสาธารณสุข



การสอบเทียบเครื่องมือแพทย์ที่ศูนย์เครื่องมือแพทย์ ดสม.

ตารางส่งอุปกรณ์การแพทย์สอบเทียบความแม่นยำ ประจำปี 2569	
11 ก.พ.69	12 ก.พ.69
รพ.สต.วังประจวบ	รพ.สต.มูเซอ
รพ.สต.บ้านลานสอ	รพ.สต.หนองแถม
รพ.สต.บ้านชะสาด	รพ.สต.ห้วยเหล็ก
รพ.สต.ปากห้วยแม่หือ	
รายการที่ส่งสอบ	
1.เครื่องวัด BP ทั้งแบบปรอทและอัตโนมัติ	
2.ที่วัด O2 sat หนีบนิ้ว	
3.ตาชั่งนูน, ทารก และผู้ใหญ่	
4.เครื่องปั่น Hct.	
5.เทอร์โมมิเตอร์วัดอุณหภูมิภายในห้อง ** ประมาณ มิ.ย.69 จะแจ้งให้ทราบอีกครั้ง (ให้หน่วยงานนอกสอบเทียบ)	
6.เทอร์โมมิเตอร์วัดอุณหภูมิคนไข้ ** ประมาณ มิ.ย.69 จะแจ้งให้ทราบอีกครั้ง (ให้หน่วยงานนอกสอบเทียบ)	

ตารางส่งอุปกรณ์การแพทย์สอบเทียบความแม่นยำ ประจำปี 2569			
9 มี.ค.69	10 มี.ค.69	11 มี.ค.69	12 มี.ค.69
รพ.สต.หนองปรือ	รพ.สต.โป่งแค	รพ.สต.น้ำโจน	รพ.สต.ปากห้วยไม้งาม
รพ.สต.ลานสาง	รพ.สต.ลานห้วยเดื่อ	รพ.สต.ท่าไม้แดง	รพ.สต.โป่งแดง
รพ.สต.ไม้งาม	รพ.สต.หนองนกปีกกา	รพ.สต.เกาะอ้ายด้วน	รพ.สต.สระดูลง
รพ.สต.คลองขางโพรง	รพ.สต.ชะลากระพัง		
รายการที่ส่งสอบ			
1.เครื่องวัด BP ทั้งแบบปรอทและอัตโนมัติ			
2.ที่วัด O2 sat หนีบนิ้ว			
3.ตาชั่งนูน, ทารก และผู้ใหญ่			
4.เครื่องปั่น Hct.			
5.เทอร์โมมิเตอร์วัดอุณหภูมิภายในห้อง ** ประมาณ มิ.ย.69 จะแจ้งให้ทราบอีกครั้ง (ให้หน่วยงานนอกสอบเทียบ)			
6.เทอร์โมมิเตอร์วัดอุณหภูมิคนไข้ ** ประมาณ มิ.ย.69 จะแจ้งให้ทราบอีกครั้ง (ให้หน่วยงานนอกสอบเทียบ)			

จุดเน้นการดำเนินงานป้องกันควบคุมโรคไม่ติดต่อ กรมควบคุมโรค ปี 2569

ประเด็น : การขับเคลื่อนตามแนวทางการดำเนินงาน NCD ในโรงพยาบาลส่งเสริมสุขภาพตำบล (รพ.สต.)

ตัวชี้วัด : ร้อยละของรพ.สต. ที่เข้าร่วมดำเนินการตามแนวทางการดำเนินงาน NCD ใน รพ.สต.

เป้าหมาย
≥ ร้อยละ 15



เป้าหมาย

รพ.สต. ที่เป็นหน่วยบริการสาธารณสุขระดับปฐมภูมิ กิ่งที่อยู่ในสังกัดสป.ส. และที่ถ่ายโอนไปยังอปท. ไม่รวมศูนย์สุขภาพชุมชน (คสช.) ศูนย์สุขภาพชุมชนเมือง(คสม.) และหน่วยบริการปฐมภูมิในโรงพยาบาล (PCU)

ที่มา : แผนกการพัฒนาศูนย์สุขภาพ รพ.สต.๕๑๓๐๖

Self-Assessment

แบบประเมินตนเองตามแนวทางการดำเนินงาน NCD ใน รพ.สต. ประยุกต์มาจากแนวคิด Chronic care model ตามกระบวนการพัฒนาคุณภาพ 6 องค์ประกอบ ได้แก่

1. ทัศนคตินโยบาย
2. ระบบสารสนเทศ
3. การปรับระบบและกระบวนการบริการ
4. ระบบสนับสนุนการจัดการตนเอง
5. ระบบสนับสนุนการตัดสินใจ
6. การจัดบริการเชื่อมโยงชุมชน



แนวทางการดำเนินงาน NCD ใน รพ.สต.
<https://shorturl.asia/JyWq3>

สถานบริการ	แบบรายงานผลการดำเนินงาน DM Remission เครือข่ายโรงพยาบาลสมเด็จพระเจ้าตากสินมหาราช อ.เมือง จ.ตาก											ตรวจสอบ		ร้อยละRemission		
	1	2	3	4					5	6	7	รวม				
				จำนวนผู้ป่วยที่ลดมาลง								จำนวนผู้ป่วยที่รับมาเท่าเดิม	จำนวนผู้ป่วยที่ต้องเพิ่มยา		จำนวนผู้ป่วยที่ขาดนัด/ติดตามไม่ได้/อยู่ในระหว่างการประเมิน	ช่อง1
จำนวนผู้ป่วยเข้ารับการอบรมปรับเปลี่ยนพฤติกรรม	จำนวนผู้ป่วยเข้าเกณฑ์ DM Remission	จำนวนผู้ป่วยที่หยุดยาได้	1ตัว	2ตัว	3ตัว	4ตัว	5ตัว									
รพ.สมเด็จพระเจ้าตากสินมหาราช	0	0	0	0	0	0	0	0	0	0	0	0	0	0	0	#DIV/0!
PCCตลากลาง	0	0	0	0	0	0	0	0	0	0	0	0	0	0	0	#DIV/0!
PCCตลากลาง	0	0	0	0	0	0	0	0	0	0	0	0	0	0	0	#DIV/0!
รพ.สต.บ้านปากห้วยไม่งาม	0	0	0	0	0	0	0	0	0	0	0	0	0	0	0	#DIV/0!
รพ.สต.ไม่งาม	0	0	0	0	0	0	0	0	0	0	0	0	0	0	0	#DIV/0!
รพ.สต.บ้านลานห้วยเค็ด ตำบลโป่งแดง	0	0	0	0	0	0	0	0	0	0	0	0	0	0	0	#DIV/0!
รพ.สต.บ้านโป่งแดง	0	0	0	0	0	0	0	0	0	0	0	0	0	0	0	#DIV/0!
รพ.สต.บ้านหนองนกปีกกา	0	0	0	0	0	0	0	0	0	0	0	0	0	0	0	#DIV/0!
รพ.สต.บ้านชะลาดระซัง	0	0	0	0	0	0	0	0	0	0	0	0	0	0	0	#DIV/0!
รพ.สต.บ้านคลองข่างโพรง	0	0	0	0	0	0	0	0	0	0	0	0	0	0	0	#DIV/0!
รพ.สต.บ้านเกาะอ้ายด้วน	0	0	0	0	0	0	0	0	0	0	0	0	0	0	0	#DIV/0!
รพ.สต.บ้านท่าไม้แดง	0	0	0	0	0	0	0	0	0	0	0	0	0	0	0	#DIV/0!
รพ.สต.บ้านน้ำโจน	0	0	0	0	0	0	0	0	0	0	0	0	0	0	0	#DIV/0!
รพ.สต.บ้านปากห้วยแม่ท้อ	0	0	0	0	0	0	0	0	0	0	0	0	0	0	0	#DIV/0!
รพ.สต.บ้านลานสาาง	0	0	0	0	0	0	0	0	0	0	0	0	0	0	0	#DIV/0!
รพ.สต.บ้านมุเซอ	0	0	0	0	0	0	0	0	0	0	0	0	0	0	0	#DIV/0!
รพ.สต.บ้านหนองแวม	0	0	0	0	0	0	0	0	0	0	0	0	0	0	0	#DIV/0!
รพ.สต.บ้านหนองปรือ	0	0	0	0	0	0	0	0	0	0	0	0	0	0	0	#DIV/0!
รพ.สต.วังประจวบ	0	0	0	0	0	0	0	0	0	0	0	0	0	0	0	#DIV/0!
รพ.สต.บ้านลานสอ	0	0	0	0	0	0	0	0	0	0	0	0	0	0	0	#DIV/0!
รพ.สต.บ้านสระตลุง	0	0	0	0	0	0	0	0	0	0	6	0	0	0	6	#DIV/0!
รพ.สต.บ้านห้วยเหนือ	0	0	0	0	0	0	0	0	0	0	0	0	0	0	0	#DIV/0!
รพ.สต.บ้านชะลาด	0	0	0	0	0	0	0	0	0	0	0	0	0	0	0	#DIV/0!
รพ.สต.โป่งแค	50	0	0	0	0	0	0	0	0	0	0	0	0	50	0	0
รวม	0	0	0	0	0	0	0	0	0	0	0	0	0	0	0	#DIV/0!

* * * ขอความกรุณาไม่ใช้คำสั่ง Backspace/delete ให้ใส่ 0 แทนระยะ เนื่องจากใส่สูตรคำนวณไว้ละ

ประเด็นที่ 3 ส่งเสริมสุขภาพ ป้องกันโรค และคุ้มครองผู้บริโภคเป็นเลิศด้านส่งเสริมสุขภาพ (PP&P)

ตัวชี้วัด : ร้อยละการตรวจติดตามยืนยันวินิจฉัยกลุ่มสงสัยป่วยโรคเบาหวาน และ/หรือโรคความดันโลหิตสูง

5 ตัวชี้วัดย่อย

ตัวที่	ชื่อตัวชี้วัด	เป้าหมาย \geq
1	ร้อยละการตรวจติดตามยืนยันวินิจฉัยกลุ่มสงสัยป่วยโรคเบาหวาน	70
2	ร้อยละการตรวจติดตามยืนยันวินิจฉัยกลุ่มสงสัยป่วยโรคความดันโลหิตสูง	80
3	ร้อยละผู้ป่วยโรคเบาหวานที่ควบคุมระดับน้ำตาลได้ดี	40
4	ร้อยละผู้ป่วยโรคความดันโลหิตสูงที่ควบคุมความดันโลหิตได้ดี	60
5	ร้อยละของผู้ป่วยเบาหวานชนิดที่ 2 ที่เข้าสู่โรคเบาหวานระยะสงบ DM remission	10

1.5 ร้อยละการตรวจติดตามยืนยันวินิจฉัยกลุ่มสงสัยป่วยโรคเบาหวาน

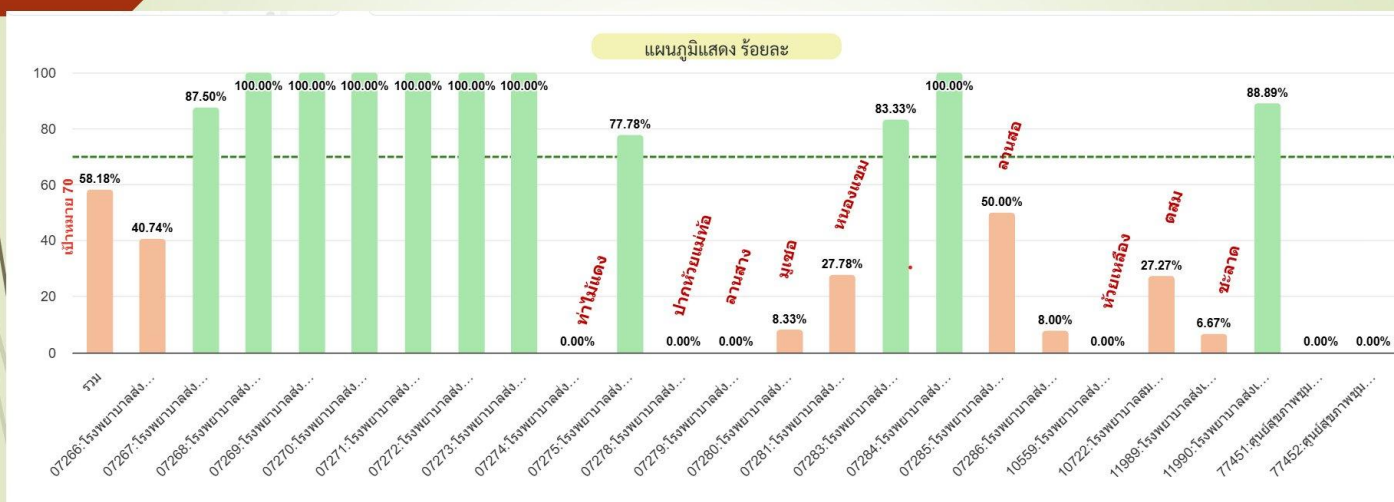

ข้อมูลจาก HDC:7กพ69

1.13 ร้อยละผู้ป่วยโรคเบาหวานที่ควบคุมระดับน้ำตาลได้

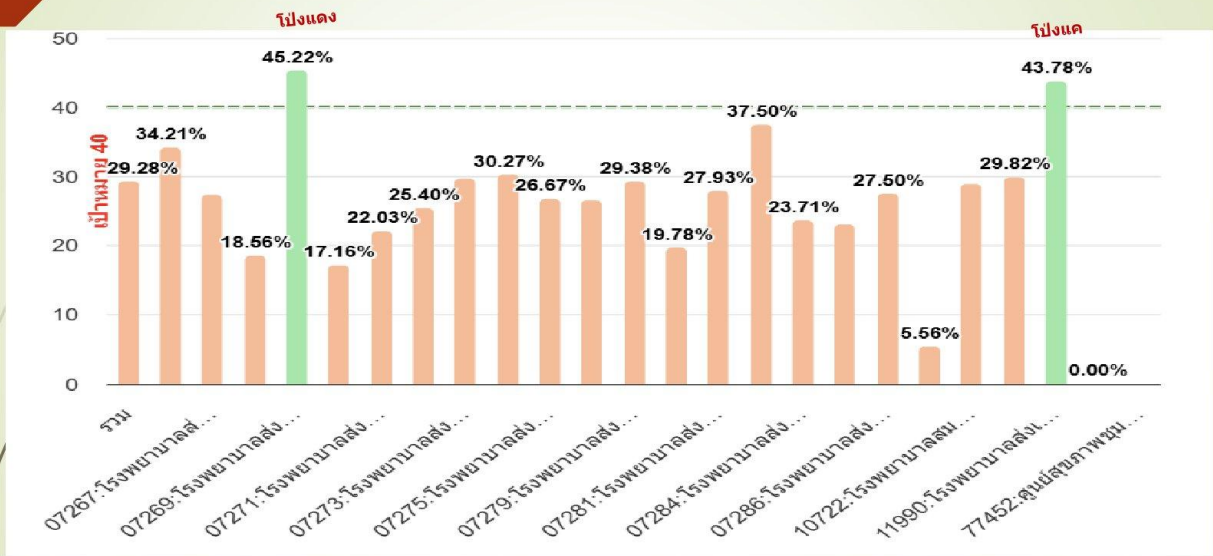

ข้อมูลจาก HDC:7กพ69

2.3 ร้อยละการตรวจติดตามยืนยันวินิจฉัยกลุ่มสงสัยป่วยโรคความดันโลหิตสูง

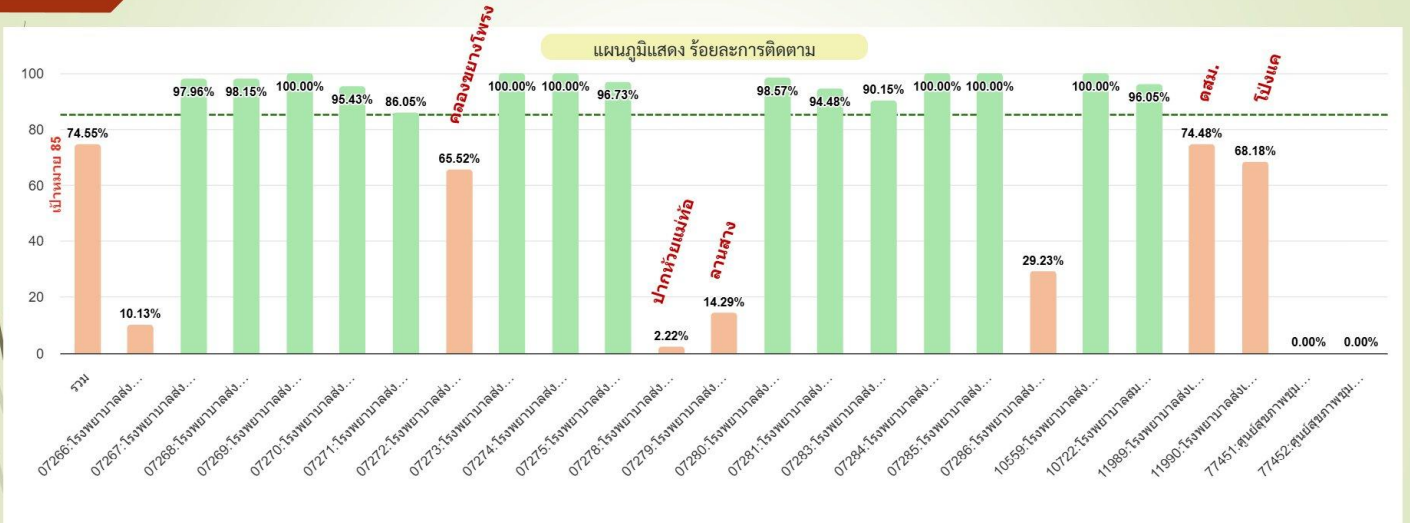

ข้อมูลจาก HDC:7กพ69

2.11 ร้อยละผู้ป่วยโรคความดันโลหิตสูงที่ควบคุมความดันโลหิตได้ดี



ข้อมูลจาก HDC:7กพ69

10. ร้อยละของผู้ป่วยเบาหวานชนิดที่ 2 ที่เข้าสู่โรคเบาหวานระยะสงบ (DM remission)

หน่วยบริการ	เป้าหมาย	ผลงาน	ร้อยละ
07266:โรงพยาบาลส่งเสริมสุขภาพตำบลบ้านปากห้วยไม้งาม ตำบลหนองบัวเหนือ	72	10	13.89
07267:โรงพยาบาลส่งเสริมสุขภาพตำบลไม้งาม	78	70	89.74
07268:โรงพยาบาลส่งเสริมสุขภาพตำบลบ้านลานห้วยเตือ ตำบลโป่งแดง	47	8	17.02
07269:โรงพยาบาลส่งเสริมสุขภาพตำบลบ้านโป่งแดง ตำบลโป่งแดง	81	18	22.22
07270:โรงพยาบาลส่งเสริมสุขภาพตำบลบ้านหนองนกปีกกา ตำบลโป่งแดง	46	14	30.43
07271:โรงพยาบาลส่งเสริมสุขภาพตำบลบ้านชะลาตระซัง ตำบลโป่งแดง	32	3	9.38
07272:โรงพยาบาลส่งเสริมสุขภาพตำบลบ้านคลองข่างโพรง ตำบลน้ำริน	99	12	12.12
07273:โรงพยาบาลส่งเสริมสุขภาพตำบลบ้านเกาะอ้ายด้วน ตำบลวังหิน	34	2	5.88
07274:โรงพยาบาลส่งเสริมสุขภาพตำบลบ้านท่าไม้แดง ตำบลวังหิน	72	9	12.5
07275:โรงพยาบาลส่งเสริมสุขภาพตำบลบ้านน้ำโจน ตำบลวังหิน	49	0	0
07278:โรงพยาบาลส่งเสริมสุขภาพตำบลบ้านปากห้วยแม่ท้อ ตำบลแม่ท้อ	13	0	0
07279:โรงพยาบาลส่งเสริมสุขภาพตำบลบ้านลานสาว ตำบลแม่ท้อ	99	20	20.2
07280:โรงพยาบาลส่งเสริมสุขภาพตำบลบ้านมุเซอ ตำบลแม่ท้อ	34	0	0
07281:โรงพยาบาลส่งเสริมสุขภาพตำบลบ้านหนองแขม ตำบลแม่ท้อ	39	10	25.64
07283:โรงพยาบาลส่งเสริมสุขภาพตำบลบ้านหนองปรือ ตำบลหนองบัวใต้	104	14	13.46
07284:โรงพยาบาลส่งเสริมสุขภาพตำบลวังประจวบ	102	16	15.69
07285:โรงพยาบาลส่งเสริมสุขภาพตำบลบ้านลานสอ ตำบลวังประจวบ	85	75	88.24
07286:โรงพยาบาลส่งเสริมสุขภาพตำบลบ้านสระดูลง	142	8	5.63
10559:โรงพยาบาลส่งเสริมสุขภาพตำบลบ้านห้วยเหล็ก ตำบลแม่ท้อ	4	1	25
10722:โรงพยาบาลสมเด็จพระเจ้าตากสินมหาราช	648	24	3.7
11989:โรงพยาบาลส่งเสริมสุขภาพตำบลบ้านชะลาตระซัง ตำบลป่าม่วง	84	15	17.86
11990:โรงพยาบาลส่งเสริมสุขภาพตำบลบ้านโป่งแดง ตำบลวังประจวบ	174	43	24.71
รวม	2138	372	17.4

ข้อมูลจาก HDC:7กพ69

1.1 ร้อยละของประชากรอายุ 35 ปีขึ้นไปที่ได้รับการคัดกรองเพื่อวินิจฉัยเบาหวาน

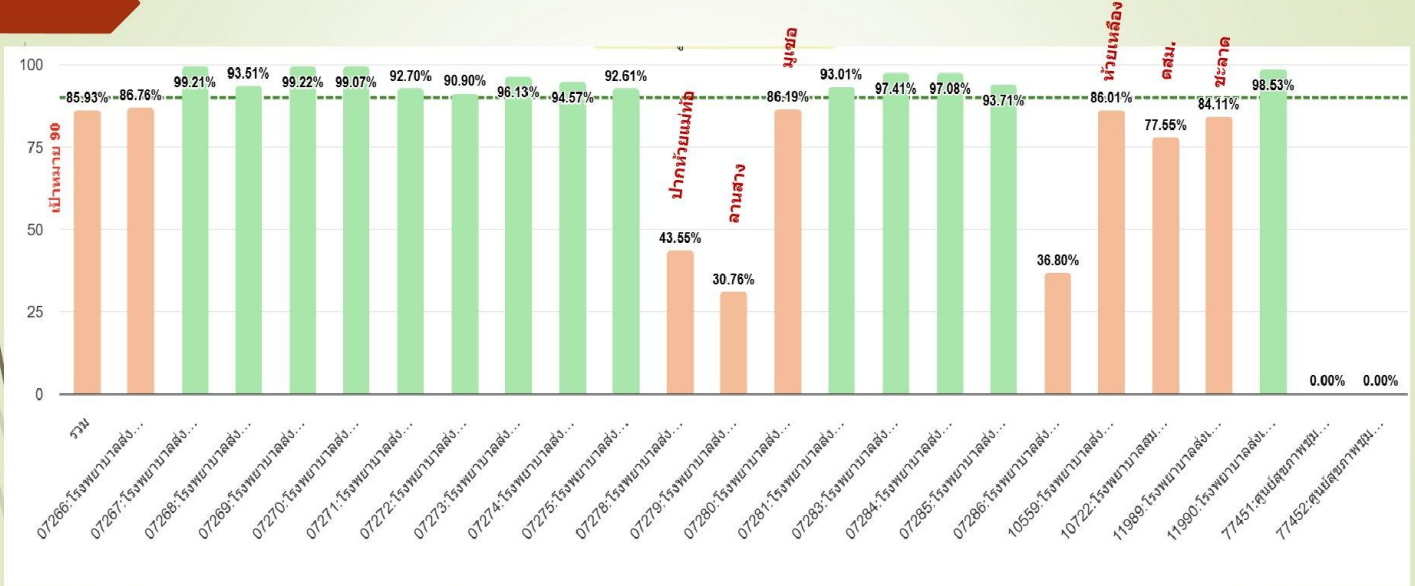

ข้อมูลจาก HDC:7กพ69

THANK YOU



- งานแพทย์แผนไทย

๑. การประชุมพัฒนาศักยภาพภาคีเครือข่ายชุมชนจัดการสุขภาพระดับพื้นที่ ในการขับเคลื่อนการยกระดับศูนย์สาธารณสุขมูลฐานชุมชน (ศสมช.) เป็น "ศูนย์ NCDs ประจำ หมู่บ้าน และ Health Station แบบมีส่วนร่วมในชุมชน ([เอกสารแนบหมายเลข ๔](#))

ระเบียบวาระที่ ๖ เรื่อง แจ้งจากโรงพยาบาลสมเด็จพระเจ้าตากสินมหาราช/แม่ข่ายโรงพยาบาลสมเด็จพระเจ้าตากสินมหาราช

๑. ชี้แจงจากกลุ่มงานอาชีวอนามัย โรงพยาบาลสมเด็จพระเจ้าตากสินมหาราช ([เอกสารแนบหมายเลข ๕](#))



ประชุมอาชีวอนามัยและเวชกรรมสิ่งแวดล้อม เครือข่ายบริการสุขภาพ โรงพยาบาลส่งเสริมสุขภาพระดับตำบล อ.เมืองตาก จ.ตาก ปี 2569



กุมภาพันธ์
2569

ณ ห้องประชุมสำนักงานสาธารณสุขอำเภอเมืองตาก

น.ส.สุทิน ใจรักษ์ พยาบาลวิชาชีพชำนาญการ
น.ส.พรรณกมล มนต์รี นวก.สาธารณสุขปฏิบัติการ
ก.ง.อาชีวเวชกรรม โรงพยาบาลสมเด็จพระเจ้าตากสินมหาราช



โรคจากการประกอบอาชีพและสิ่งแวดล้อมตามกฎหมาย พระราชบัญญัติควบคุมโรคจากการประกอบอาชีพและโรคจากสิ่งแวดล้อม พ.ศ. ๒๕๖๒

- **โรคจากการประกอบอาชีพ** : โรคหรืออาการผิดปกติที่เกิดจากหรือมีสาเหตุเนื่องมาจากการทำงานหรือการประกอบอาชีพ
- **โรคจากสิ่งแวดล้อม** : โรคหรืออาการผิดปกติที่เกิดจากหรือมีสาเหตุเนื่องมาจากมลพิษในสิ่งแวดล้อม
- **มลพิษ** : ของเสีย วัตถุอันตราย สิ่งปนเปื้อน หรือมลสารต่าง ๆ รวมถึงกาก ตะกอน และสิ่งตกค้าง ครอบคลุมทั้ง สารเคมี กายภาพ และพลังงาน เช่น รังสี ความร้อน แสง เสียง กลิ่น และความสั่นสะเทือน อาจก่อให้เกิดอันตรายต่อ คุณภาพสิ่งแวดล้อมและสุขภาพของประชาชน

2

การปรับ พรบ. ปี 2569

EnvOcc

ENV OCC LAW

พระราชบัญญัติควบคุมโรคจากการประกอบอาชีพและโรคจากสิ่งแวดล้อม พ.ศ. 2562

6 + 3

**โรคจากการประกอบอาชีพ
และโรคจากสิ่งแวดล้อม**

ตามพ.ร.บ.ควบคุมโรคจากการประกอบอาชีพ
และโรคจากสิ่งแวดล้อม พ.ศ. 2562

อัปเดตล่าสุด!

ที่ทุกคนต้องรู้!

กรมควบคุมโรค
Department of Disease Control

3

การปรับ พรบ. ปี 2569



6 โรค
จากการประกอบอาชีพ

ENVOCC LAW
พระราชบัญญัติความปลอดภัยและสุขภาพอนามัยในการทำงาน พ.ศ. 2562

กรมควบคุมโรค
Department of Disease Control

หมายเหตุว่า โรคหรืออาการผิดปกติที่เกิดจากหรือเป็นผลเนื่องมาจากการทำงานหรือการประกอบอาชีพ

มีผลบังคับใช้ตั้งแต่ 1 พฤศจิกายน 2568 เป็นต้นไป

- 1 Pb
โรคหรืออาการที่เกิดจากตะกั่ว หรือสารประกอบของตะกั่ว
- 2
โรคหรืออาการที่เกิดจากฝุ่นซิลิกา
- 3
โรคหรืออาการที่เกิดจากภาวะอันอากาศ
- 4
โรคหรืออาการที่เกิดจากแอสเบสตอส (แร่ใยหิน) หรือโรคมะเร็งที่เกิดจากแอสเบสตอส (แร่ใยหิน)
- 5
โรคหรืออาการที่เกิดจากพิษจากสารกำจัดศัตรูพืช
- 6
โรคหรืออาการที่เกิดจากรังสีแตกตัวหรือจากรังสีชนิดก่อกัมมันตรังสี

ที่มา : ประกาศกระทรวงสาธารณสุข เรื่อง ระบุชื่ออาชีพที่เกี่ยวเนื่องกับโรคจากการทำงาน พ.ศ. 2568, ประกาศกระทรวงสาธารณสุข เรื่อง ระบุชื่ออาชีพที่เกี่ยวเนื่องกับโรคจากสิ่งแวดล้อม พ.ศ. 2568
*อังกฤษ ณ วันที่ 1 ธันวาคม 2568



3 โรค
จากสิ่งแวดล้อม

ENVOCC LAW
พระราชบัญญัติความปลอดภัยและสุขภาพอนามัยในการทำงาน พ.ศ. 2562

กรมควบคุมโรค
Department of Disease Control

หมายเหตุว่า โรคหรืออาการผิดปกติที่เกิดจากหรือเป็นผลเนื่องมาจากมลพิษ

มีผลบังคับใช้ตั้งแต่ 1 พฤศจิกายน 2568 เป็นต้นไป

- 1 Pb
โรคหรืออาการที่เกิดจากตะกั่ว หรือสารประกอบของตะกั่ว
- 2
โรคหรืออาการที่เกิดจากการสัมผัสฝุ่นละอองขนาดเล็กไม่เกิน 2.5 ไมครอน
- 3
โรคหรืออาการที่เกิดจากรังสีแตกตัวหรือจากรังสีชนิดก่อกัมมันตรังสี

ที่มา : ประกาศกระทรวงสาธารณสุข เรื่อง ระบุชื่ออาชีพที่เกี่ยวเนื่องกับโรคจากการทำงาน พ.ศ. 2568, ประกาศกระทรวงสาธารณสุข เรื่อง ระบุชื่ออาชีพที่เกี่ยวเนื่องกับโรคจากสิ่งแวดล้อม พ.ศ. 2568
*อังกฤษ ณ วันที่ 1 ธันวาคม 2568

สรุปผลการดำเนินงาน การจัดบริการอาชีวอนามัยและเวชกรรมสิ่งแวดล้อมร่วมกับเครือข่าย ๔ ปี 2568

แรงงานนอกระบบ

โครงการตรวจสุขภาพประชาชนกลุ่มเสี่ยงต่อโรคที่เกิดจากกิจกรรมเหมืองแร่ เขต ตำบลน้ำร้อน ตำบลแม่แก้ว ตำบลวังประจวบ อ.เมือง และตำบลแม่สลิค อ.บ้านตาก

จำนวน 317 ราย

แรงงานในระบบ

ดำเนินการตรวจสุขภาพและตรวจสุขภาพตามปัจจัยเสี่ยง จัดอบรมเชิงปฏิบัติการป้องกันโรคปอดฝุ่นหิน ติดตามเยี่ยมบ้านผู้ป่วยโรคจากการประกอบอาชีพ Walk Through Survey สปก. และคัดกรองสุขภาพแรงงานสัมผัสสารเคมี (สกร2)

จำนวน 2,067 ราย

ประมวลภาพกิจกรรมแรงงานนอกระบบ



19-20 มี.ย.2568

- คัดกรองสุขภาพแรงงานนอกระบบประกอบอาชีพเสี่ยงต่อโรคปอดฝุ่นหิน ต.แม่สลิด อ.บ้านตาก จำนวน 150 คน



กรกฎาคม 2568

- คัดกรองสุขภาพแรงงานนอกระบบประกอบอาชีพเสี่ยงต่อโรคปอดฝุ่นหิน ให้อาชีพสุศึกษา ต.น้ำร้อน อ.เมือง จำนวน 22 ราย



6

ประมวลภาพกิจกรรมแรงงานนอกระบบ โครงการตรวจสุขภาพประชาชน รอบพื้นที่เหมืองแร่



12 ธ.ค.2567

- คัดกรองสุขภาพประชาชนพื้นที่รอบเหมืองหมู่ที่ 1,2,6,7 ต.วังประจวบ อ.เมือง จ.ตาก จำนวน 92 ราย

28 พ.ย.2568

- คัดกรองสุขภาพประชาชนพื้นที่รอบเหมือง หมู่ที่4 ต.แม่ก่อ อ.เมือง จ.ตาก จำนวน 29 ราย

7

ประมวลภาพกิจกรรมแรงงานในระบบ



อบรมเชิงปฏิบัติการ “โรคปอดฝุ่นหิน ภัยใกล้ตัวกับการใช้อุปกรณ์ป้องกันส่วนบุคคล” พนักงานในสถานประกอบการ

บริษัทพีพีพี จำกัด
อ.เมือง
วันที่ 22 เมษายน 68

บริษัทเทพประทานการแร่ จำกัด
อ.เมือง
วันที่ 23 เมษายน 68

บริษัทศิลาสร้างนคร จำกัด
อ.เมือง
วันที่ 21 พฤษภาคม 68

8

ประมวลภาพกิจกรรมแรงงานในระบบ



อบรมเชิงปฏิบัติการ “โรคปอดฝุ่นหิน ภัยใกล้ตัวกับการใช้อุปกรณ์ป้องกันส่วนบุคคล” พนักงานในสถานประกอบการ

บริษัทรุ่งเรืองศิลาทิพย์ตากแกรนิตจำกัด
อ.บ้านตาก
วันที่ 22 พฤษภาคม 68

บริษัทอรรฐณี จำกัด
อ.วังเจ้า
วันที่ 4 มิถุนายน 68

บริษัทตากกลกิจ (1996) จำกัด
อ.เมือง
วันที่ 10 มิถุนายน 68

9

ประมวลภาพกิจกรรมแรงงานในระบบ



Walk through survey ปี 2568

ห้างหุ้นส่วนวังเจ้าออเตอร์กรุ๊ป
อ.วังเจ้า จ.ตาก
วันที่ 22 กรกฎาคม 68

บริษัทอุตสาหกรรมกระดุกสัตว์ จำกัด
อ.วังเจ้า จ.ตาก
วันที่ 22 กรกฎาคม 68

บริษัทอรรฐณี จำกัด
อ.วังเจ้า จ.ตาก
วันที่ 22 กรกฎาคม 68

แพลนคคอนกรีต ห้าแยก
อ.สามเงา จ.ตาก
วันที่ 23 กรกฎาคม 68

ประมวลภาพกิจกรรมแรงงานในระบบ



Walk through survey ปี 2568

กลุ่มผลิตพริกแดงบ้านสามเงา
อ.สามเงา จ.ตาก
วันที่ 23 กรกฎาคม 68

บริษัท แบล็ค ฟ็อกซ์ จำกัด
อ.เมือง จ.ตาก
วันที่ 31 กรกฎาคม 68

บริษัทพีพัฒนกร จำกัด
อ.เมือง จ.ตาก
วันที่ 16 พฤษภาคม 68

บริษัท ชุตินา คอนเนค จำกัด
อ.เมือง จ.ตาก
วันที่ 1 สิงหาคม 68

ภาพกิจกรรม ผู้ป่วยโรคจากการประกอบอาชีพ



ติดตามเยี่ยมบ้าน/สถานที่ทำงานผู้ป่วยโรคจากการประกอบอาชีพ ปี 2568
1 มิถุนายน - 30 กรกฎาคม 2568

การจัดกิจกรรมกลุ่มผู้ป่วยโรคปอดฝุ่นหิน (silicosis) ปี 2568

กิจกรรมกลุ่มโดยเน้นให้ผู้ป่วยมีส่วนร่วมในการดูแลสุขภาพ ส่งเสริมสุขภาพปอดด้วยอาหาร การทำกายภาพบำบัดทางเดินหายใจ และการใช้เครื่องดูดไตรโพร โดยสหวิชาชีพ รพ.สมเด็จพระเจ้าตากสินมหาราช



สร้าง Group line เพื่อติดต่อบันทหาย/
ให้ความรู้/ติดตามการปฏิบัติตัว ฯ

แนวทางการคัดกรอง/วินิจฉัยเบื้องต้น/ส่งต่อ เครือข่ายฟังตะวันออก

คัดกรอง

โรคจากการทำงาน

รู้ได้อย่างไรว่าป่วย เพราะงาน ?

3 คำถามคัดกรองโรคจากการทำงาน

1. รู้สึกว่า การเจ็บป่วยของเราเกี่ยวข้องกับงาน
2. เมื่อ อยู่ที่ทำงานมีอาการป่วยมากขึ้น กว่าอยู่ที่บ้าน
3. เพื่อนร่วมงานของเรา มีอาการคล้ายๆกัน

ถ้าใช่ 1 ใน 3 ข้อนี้ → ให้ส่งข้อมูลพร้อมเบอร์โทรติดต่อใน ระบบ Consult แพทย์อายุเวชศาสตร์ ในหน้าชกประวัติ

รูปแพทย์ : รุ่งนภา สิริพรไพฑูริย์, ลลิตทิกร์ ศิริธัญญบุตร
รูปแผนก : อาชีวเวชกรรม
เรื่อง : สงสัยโรคจากการทำงาน เบอร์โทรผู้ป่วย.....

คลินิกเวชกรรม โรงพยาบาลสมเด็จพระเจ้าตากสินมหาราช จ.ตาก

โรคจากสิ่งแวดล้อม PM2.5

2 คำถาม คัดกรองผู้สัมผัส ฝุ่น PM 2.5

1. ท่านมีอาการป่วยเกี่ยวกับระบบต่อปอดนี้ ใช่หรือไม่? (อย่างน้อย 1 ระบบ)
 - ระบบทางเดินหายใจ
 - ระบบดวงตา
 - ระบบผิวหนัง
 - ระบบหัวใจ
2. สัปดาห์ที่ผ่านมา ท่านได้สัมผัสฝุ่นละอองใช่หรือไม่?
 - เมื่อซักประวัติแล้วพบว่า **ตอบ ใช่ ทั้ง 2 คำถาม** → ให้ซักประวัติเพิ่มในช่อง **CC ว่า PM 2.5** " ให้ประวัติว่าสัมผัส ฝุ่นละออง PM 2.5 "

คลินิกมลพิษ โรงพยาบาลสมเด็จพระเจ้าตากสินมหาราช จ.ตาก

แนวทางการคัดกรอง/วินิจฉัยเบื้องต้น/ส่งต่อ เครือข่ายฟังตะวันออก

วินิจฉัย

โรคจากการทำงาน

แนวทางการวินิจฉัย
โรคจากการประกอบอาชีพและโรคจากสิ่งแวดล้อม...

คำถามในการบ่งชี้โรค

1. เกิดเนื่องจากการทำงานหรือไม่ ?
2. เกิดจากมลพิษในสิ่งแวดล้อมหรือไม่ ?
3. การบาดเจ็บหรือได้รับพิษอย่างไร/เกิดที่ไหน/ขณะทำกิจกรรมใด/เป็นอุบัติเหตุถูกทำร้าย/ทำร้ายตัวเอง หรือไม่ทราบเจตนา ?

ถ้าใช่ 1 ใน 3 ข้อนี้

- มีสาเหตุมาจากการทำงานให้ลงวินิจฉัยโรคหลัก + ใส่ รหัส Y96 (Diagtype 5)
- มีสาเหตุมาจากมลพิษในสิ่งแวดล้อม ให้ลงวินิจฉัยโรคหลัก + ใส่ รหัส Y97 (Diagtype 5)

คลินิกเวชกรรม โรงพยาบาลสมเด็จพระเจ้าตากสินมหาราช จ.ตาก

โรคจากสิ่งแวดล้อม PM2.5

แนวทางการวินิจฉัย
โรคจากสิ่งแวดล้อม ฝุ่น PM 2.5

อาการสำคัญที่ต้องวินิจฉัย

อาการเกี่ยวกับ "ทางเดินหายใจ"	อาการเกี่ยวกับ "ดวงตา"	อาการเกี่ยวกับ "ผิวหนัง"	อาการเกี่ยวกับ "หัวใจและหลอดเลือด"
-------------------------------	------------------------	--------------------------	------------------------------------

มีประวัติสัมผัสมลพิษในสิ่งแวดล้อม เช่น ควัน ฝุ่นละอองขนาดเล็ก ๔

1. วินิจฉัยโรคหลัก
2. วินิจฉัยร่วมสัมผัสมลพิษทางอากาศ (Z58.1) Exposure to Air pollution ประเภท 2
3. รหัสสาเหตุภายนอกโรคจากสิ่งแวดล้อม (Y97) Environmental - pollution-related condition ประเภท 5

คลินิกมลพิษ โรงพยาบาลสมเด็จพระเจ้าตากสินมหาราช จ.ตาก

PM 2.5 คืออะไร ?

PM 2.5 หรือ ฝุ่น PM 2.5 เป็นมลพิษทางอากาศที่มีขนาดเล็กกว่า 2.5 ไมครอน เป็นฝุ่นที่มองไม่เห็นด้วยตาเปล่า มีลักษณะเป็นอนุภาคของแข็งหรือของเหลวที่ติดอยู่กับโมเลกุลของแก๊ส มีขนาดประมาณ 1 ถึง 2.5 ไมครอน เป็นที่รู้จักกันในชื่อ "ฝุ่นพิษ" เพราะสามารถแทรกซึมเข้าสู่ปอดและเข้าสู่กระแสเลือดได้

รู้หรือไม่ ?

"ฝุ่น PM 2.5 มีผลกระทบต่อสุขภาพอย่างไร?"

- ผลกระทบต่อสุขภาพ**
 - ทำให้เกิดโรคทางเดินหายใจ เช่น โรคหอบหืด โรคปอดอุดกั้นเรื้อรัง
 - ทำให้เกิดโรคหัวใจและหลอดเลือด เช่น โรคหัวใจขาดเลือด โรคหลอดเลือดสมอง
 - ทำให้เกิดโรคเรื้อรัง เช่น โรคเบาหวาน โรคไต
 - ทำให้เกิดโรคเฉียบพลัน เช่น โรคหอบหืดกำเริบ โรคหัวใจขาดเลือดเฉียบพลัน
- ผลกระทบต่อสิ่งแวดล้อม**
 - ทำให้เกิดภาวะโลกร้อน
 - ทำให้เกิดฝนกรด
 - ทำให้เกิดมลพิษทางน้ำ

รู้ทัน ป้องกัน

สื่อแผ่นพับ PM2.5

ทรูสุขภาพและป้องกันตนเองจาก PM 2.5

- งดไปสถานที่แออัดหรือแหล่งก่อสร้าง
- หลีกเลี่ยงการออกกำลังกายกลางแจ้ง
- หากมีอาการแพ้หรือโรคหอบหืด ควรใช้ยาตามแพทย์สั่ง
- สวมหน้ากากอนามัยป้องกันฝุ่น
- หลีกเลี่ยงการสูบบุหรี่
- งดใช้เครื่องปรับอากาศที่ไม่ได้กรองอากาศ
- ปิดประตูหน้าต่างก่อนนอน
- ใช้เครื่องฟอกอากาศ
- งดใช้เทียนไข
- งดใช้ธูป เทียน

รู้ทัน... ป้องกัน ฝุ่น PM 2.5

รู้ทัน... ป้องกัน ฝุ่น PM 2.5

รู้ทัน... ป้องกัน ฝุ่น PM 2.5

รู้หรือไม่ ?

"ฝุ่น PM 2.5 เกิดขึ้นจากสาเหตุใด?"

- ฝุ่นที่เกิดจากการจราจร
- ฝุ่นที่เกิดจากการเผาไหม้
- ฝุ่นที่เกิดจากการก่อสร้าง
- ฝุ่นที่เกิดจากการเผาขยะ
- ฝุ่นที่เกิดจากการเผาถ่านหิน
- ฝุ่นที่เกิดจากการเผาถ่าน
- ฝุ่นที่เกิดจากการเผาถ่าน
- ฝุ่นที่เกิดจากการเผาถ่าน

รู้หรือไม่ ?

"ฝุ่น PM 2.5 มีผลกระทบต่อสุขภาพอย่างไร?"

1. ทำให้เกิดโรคทางเดินหายใจ เช่น โรคหอบหืด โรคปอดอุดกั้นเรื้อรัง
2. ทำให้เกิดโรคหัวใจและหลอดเลือด เช่น โรคหัวใจขาดเลือด โรคหลอดเลือดสมอง
3. ทำให้เกิดโรคเรื้อรัง เช่น โรคเบาหวาน โรคไต
4. ทำให้เกิดโรคเฉียบพลัน เช่น โรคหอบหืดกำเริบ โรคหัวใจขาดเลือดเฉียบพลัน
5. ทำให้เกิดผลกระทบต่อสิ่งแวดล้อม เช่น ภาวะโลกร้อน ฝนกรด มลพิษทางน้ำ

อันตราย ผลกระทบ

คลินิกมลพิษ

คลินิกมลพิษ (Pollution Clinic) บริการตรวจวินิจฉัยและรักษาโรคที่เกิดจากมลพิษทางอากาศ

บริการตรวจวินิจฉัยและรักษาโรคที่เกิดจากมลพิษทางอากาศ

บริการตรวจวินิจฉัยและรักษาโรคที่เกิดจากมลพิษทางอากาศ

บริการตรวจวินิจฉัยและรักษาโรคที่เกิดจากมลพิษทางอากาศ

คลินิกมลพิษ



ระบบนัดหมายผ่านหมอพร้อม

โรงพยาบาลสมเด็จพระเจ้าตากสินมหาราช

พร้อมนัดหมายออนไลน์

หมอพร้อม Application และ Line หมอพร้อม

จองคิวล่วงหน้าได้แล้ววันนี้

หมอพร้อม Application และ Line หมอพร้อม

จองคิวล่วงหน้าได้แล้ววันนี้

หมอพร้อม Application และ Line หมอพร้อม

จองคิวล่วงหน้าได้แล้ววันนี้

จองคิวล่วงหน้าได้แล้ววันนี้

แผนกที่เปิดให้บริการ MOPH appointment

- ห่ากกรร
- คลินิกเฉพาะโรค (TB clinic)
- คลินิกกรรม
- คลินิกกระดูก
- อายุรกรรม
- กุมารเวชกรรม
- นรีเวชกรรม
- คิวหนัง
- กทันกรรม
- คลินิก หู คอ จมูก
- คลินิกโรคความดันโลหิต
- คลินิกโรคเบาหวาน
- เวชศาสตร์ฟื้นฟู
- บริการปรึกษา
- ตรวจการได้ยิน
- โรคหลอดเลือดสมอง
- คลินิกกระดูก
- คลินิกระบบทางเดินปัสสาวะ
- SMC คลินิกกระดูกแต่ต่างพลาสติก
- SMC อายุรกรรมทั้งไปและโรคติดต่อ
- SMC อายุรกรรมทางเดินอาหารและตับ
- จักษุ
- คลินิกมลพิษ
- คลินิกระบบทางเดินอาหารและตับ
- Telomedicine
- Fibroscan
- กายภาพบำบัด
- คลินิกโบท็อกซ์
- คลินิกโรคถุงลมโป่งพอง
- คลินิกสูงอายุ (เรือนจำจากตึก)
- ตรวจสุขภาพประจำปี
- ปลูกขนเฉพาะกรณี
- อาชีวเวชกรรม

จองคิวนัดหมายออนไลน์

1. เข้าแอป หมอพร้อม
2. เลือกเมนู **นัดหมายออนไลน์**
3. เลือก **จองคิวหมอพร้อม**
4. เลือก **จ.ตาก โรงพยาบาลสมเด็จพระเจ้าตากสินมหาราช**
5. เลือกแผนก **"คลินิกมลพิษ"** ระบุวันที่และช่วงเวลา
6. กรอกอาการเบื้องต้นเพื่อเป็นข้อมูลพื้นฐานให้กับหมอ
7. จองคิวหาหมอเรียบร้อย/ผู้จองสามารถยกเลิกจองคิวได้

การเพิ่มช่องทาง "การนัดหมาย online" เข้ารับบริการคลินิกมลพิษ ที่โรงพยาบาล ในพื้นที่ ผ่านแอปพลิเคชัน " หมอพร้อม "

แบบประเมินความพึงพอใจ: สื่อประชาสัมพันธ์ ในการสื่อสารความเสี่ยง ผลกระทบทางสุขภาพจากมลพิษทางอากาศ กรณีหมอกควันและฝุ่นละอองขนาดเล็ก ปี 2569 (สำหรับบุคลากรสาธารณสุข)



ฝุ่น PM 2.5
ภัยร้ายจากละอองฝุ่น

แบบประเมินความพึงพอใจ: สื่อประชาสัมพันธ์ ในการสื่อสารความเสี่ยงผลกระทบทางสุขภาพจากมลพิษทางอากาศ กรณีหมอกควันและฝุ่นละอองขนาดเล็ก ปี 2569 (สำหรับบุคลากรสาธารณสุข)

ณัฐนิช มงคลชัย โรงพยาบาลสมเด็จพระเจ้าตากสินมหาราช
วิทยานิพนธ์
เพื่อประเมินความพึงพอใจสื่อประชาสัมพันธ์ทางอากาศ กรณีหมอกควันและฝุ่นละอองขนาดเล็ก

* ระบุว่าเป็นส่วนงานที่ท่าน

รูปภาพสื่อประชาสัมพันธ์ ช่องทางการสื่อสารรายงานคุณภาพอากาศ ประจำวัน ฮีลเทมแบบ real time

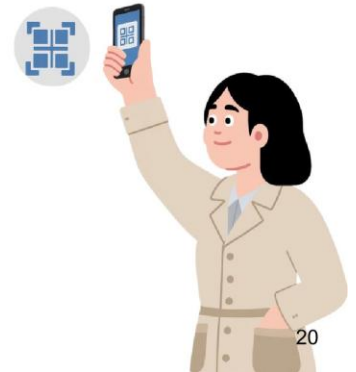
ประชาสัมพันธ์กิจกรรม ด้านอาชีวอนามัยฯ ร่วมกับเครือข่ายประจำปี 2569

กิจกรรมที่ 1

อบรมเชิงปฏิบัติการ “โรคปอดฝุ่นหิน ภัยเขี้ยวทำลายปอดจากฝุ่นละออง” พนักงานจำนวน 3 แห่ง ได้แก่ บ.เป็พัตภัณฑ์ บ.เทพประทานการแร่, บ.บ.บางกอกโมเดิร์น แกรนิต

กิจกรรมที่ 4

การเฝ้าระวังโรค/สอบสวนโรค/เยี่ยมบ้าน/สถานที่ทำงานพนักงานที่ป่วยด้วยโรคจากการทำงาน จำนวน 15 คน

กิจกรรมที่ 2

อบรมเชิงปฏิบัติการ: การยศาสตร์กับการปฏิบัติงานเพื่อความปลอดภัย (Ergonomic for Work Safety) ผู้ประกันตน และเครือข่าย

กิจกรรมที่ 5

ประเมินความเสี่ยงจากการทำงาน/ติดตามการปรับปรุงสิ่งแวดล้อมในสถานประกอบการ จำนวน 10 แห่ง

กิจกรรมที่ 3

อบรมเชิงปฏิบัติการรองรับอุบัติภัยจากสารเคมีวัตถุอันตรายเครือข่ายบริการสุขภาพและสถานประกอบการที่เกี่ยวข้อง อำเภอเมืองตาก จังหวัดตาก ปี 2569

กิจกรรมที่ 6

ปงส.สถานประกอบการปลอดภัยปลอดภัยปี 2569

ขอเชิญชวนสถานประกอบการกิจการในพื้นที่เข้าร่วมโครงการสถานประกอบการปลอดโรค ปลอดภัย ใจเป็นสุข ปี 2569

ขอเชิญ
สถานประกอบการที่สนใจ.....
เข้าร่วม โครงการ สถานประกอบการ
ปลอดโรค ปลอดภัย ใจเป็นสุข ประจำปี 2569

เปิดรับสมัครสถานประกอบการที่สนใจ
ดูแลสภาพการทำงานแบบครบวงจร
รับสมัครตั้งแต่วันที่
จนถึง 31 มีนาคม 2569

QR Code เอกสารประกอบการดำเนินงาน
QR Code สมัครเข้าร่วมโครงการ

สอบถามรายละเอียดได้ที่
สำนักงานสาธารณสุขจังหวัด, โรงพยาบาลในพื้นที่
หรือ สำนักงานป้องกันควบคุมโรคที่ 2 จังหวัดพิษณุโลก

QR Code กลุ่มไลน์
สน.ปลอดโรค
เขต 2

DDC สำนักงานสาธารณสุขจังหวัดพิษณุโลก
DDC สำนักงานป้องกันควบคุมโรคที่ 2 จังหวัดพิษณุโลก

เปิดรับสมัคร
ตั้งแต่วันที่ถึง 31 มีนาคม 2569



ประโยชน์จากการเข้าร่วมโครงการฯ

- พนักงานมีสุขภาพกายและสุขภาพจิตที่ดี
- ลดการเจ็บป่วยจากโรคไม่ติดต่อเรื้อรัง โรคจากการประกอบอาชีพ และมีความปลอดภัยในการทำงาน
- ลดค่าใช้จ่ายด้านสุขภาพขององค์กร
- สร้างภาพลักษณ์ที่ดีให้กับองค์กร
- ได้รับโล่รางวัลและประกาศเกียรติคุณจากกระทรวงสาธารณสุข

ขอจบการนำเสนอ

Thank You



สแกน QR-CODE เมื่อแอดไลน์

☎ 055-511024 ต่อ 1087

✉ E-mail : tsm.occ@gmail.com

🌐 www.tsm.go.th

🏠 คลินิกอาชีพเวชกรรม
รพ.สมเด็จพระเจ้าตากสินมหาราช

ระเบียบวาระที่ ๗ เรื่อง อื่นๆ (ถ้ามี)

ระเบียบวาระที่ ๗ เรื่องอื่น ๆ

การดำเนินงาน ITA ประจำปี ๒๕๖๙

๑. การประชุมการจัดทำแผนการบริหารความเสี่ยงการทุจริต

การระบุความเสี่ยง

ภาระงาน	การระบุความเสี่ยง
<p>1. การจัดซื้อจัดจ้าง</p>	<p>๑) มีระเบียบ กฎหมายเกี่ยวข้อง ค่อนข้างมาก และมีการปรับเปลี่ยน ระเบียบอยู่ตลอด</p> <p>๒) กระบวนการจัดซื้อจัดจ้างมีหลาย ขั้นตอน โดยอาจมีผู้ปฏิบัติงานเพียง คนเดียวทำให้เกิดความผิดพลาดได้</p> <p>๓) ผู้ปฏิบัติงานมีความรู้ความเข้าใจ ไม่เพียงพอหรือมีประสบการณ์ในการ ปฏิบัติงานน้อย</p> <p>4) การแบ่งซื้อแบ่งจ้างหรือให้อยู่ในอำนาจ</p>
<p>2.การเบิกจ่ายค่าตอบแทน (การเบิกค่าตอบแทนการปฏิบัติงานนอกเวลาราชการ การเดินทางไปราชการ หรือการประชุม อบรม สัมมนา)</p>	<p>1) การควบคุม กำกับดูแล ตรวจสอบการเบิกจ่ายค่าตอบแทน อาจเกิดข้อผิดพลาด ไม่เป็นไปตามระเบียบข้อกำหนดที่กำหนด</p> <p>2) ผู้ปฏิบัติงานมีความรู้ความเข้าใจ เกี่ยวกับระเบียบข้อกำหนด กฎหมาย ไม่เพียงพอ หรือมีประสบการณ์ในการปฏิบัติงานน้อย</p> <p>3) ผู้ปฏิบัติงาน มีการปฏิบัติงานด้วยความประมาท เลินเล่อ</p> <p>4) ผู้ปฏิบัติงานจงใจทุจริต ประพฤติมิชอบ</p>

ตารางที่ 1 ตารางระบุความเสี่ยง (Know Factor และ Unknow Factor)

โอกาส / ความเสี่ยงการทุจริต	ประเภทความเสี่ยงการทุจริต	
	Know Factor	Unknow Factor
กระบวนการจัดซื้อจัดจ้างมีหลาย ขั้นตอน โดยอาจมี ผู้ปฏิบัติงานเพียง คนเดียวทำให้เกิดความผิดพลาดได้		<input checked="" type="checkbox"/>
การควบคุม กำกับดูแล ตรวจสอบการเบิกจ่าย ค่าตอบแทน อาจเกิดข้อผิดพลาด ไม่เป็นไปตามระเบียบ ข้อกำหนดที่กำหนด		<input checked="" type="checkbox"/>

แผนบริหารความเสี่ยง

สำนักงานสาธารณสุขอำเภอเมืองตาก เลือุกเหตุการณ์ความเสี่ยงจากตารางการประเมินการควบคุมความเสี่ยง มาจัดทำ แผนบริหารความเสี่ยง 2 เหตุการณ์ ได้แก่

ลำดับที่ 1 ความเสี่ยงในการจัดซื้อจัดจ้างและการจัดหาวัสดุ คุณภาพการจัดการอยู่ในระดับ “พอใช้” ค่าความ เสี่ยงระดับปานกลาง (5)

ลำดับที่ 2 การเบิกจ่ายค่าตอบแทน คุณภาพการจัดการอยู่ในระดับ “ดี” ค่าความเสี่ยงระดับปานกลาง (3)

การจัดทำรายงานผลการเฝ้าระวังความเสี่ยง

สำนักงานสาธารณสุขอำเภอเมืองตาก จัดทำรายงานผลการเฝ้าระวังความเสี่ยงการทุจริต การจัดซื้อจัดจ้างและการ จัดหาวัสดุ และการใช้รถยนต์ของทางราชการ โดยจำแนกสถานะความเสี่ยงออกเป็น 3 สี ได้แก่ สีเขียว สีเหลือง และสีแดง เพื่อ ติดตามเฝ้าระวัง และประเมินการบริหารความเสี่ยง ดังนี้

สถานะสีเขียว	ไม่เกิดกรณีที่อยู่ในข่ายความเสี่ยง ยังไม่ต้องทำกิจกรรม เพิ่ม
สถานะสีเหลือง	เกิดกรณีอยู่ในข่ายความเสี่ยง แต่แก้ไขได้ทันท่วงที ตาม มาตรการ/นโยบาย/โครงการ/กิจกรรมที่เตรียมไว้ แผน ใช้ได้ผล ความเสี่ยงทุจริตลดลง ระดับความรุนแรง < 3
สถานะสีแดง	เกิดกรณีอยู่ในข่าย ยังแก้ไขไม่ได้ ควรมีมาตรการ / นโยบาย/โครงการ/กิจกรรม เพิ่มขึ้น แผนใช้ไม่ได้ผล ความเสี่ยงการทุจริตไม่ลดลง ระดับความรุนแรง > 3

ตารางที่ 10 การจัดทำรายงานผลการเฝ้าระวังความเสี่ยง

ที่	มาตรการป้องกันการทุจริต	โอกาส/ความเสี่ยงต่อการทุจริต	สถานะความเสี่ยง		
			เขียว	เหลือง	แดง
1	การจัดซื้อจัดจ้าง	การแบ่งซื้อแบ่งจ้างให้อยู่ในอำนาจ	✓		
		การจัดซื้อจัดจ้างไม่ถูกต้องตามระเบียบ	✓		
2	การเบิกจ่ายค่าตอบแทน	การเบิกจ่ายค่าตอบแทนไม่ถูกต้องตามระเบียบทางราชการ	✓		

ตารางที่ 12 รายงานการบริหารความเสี่ยง

ที่	ภาระงาน	สถานะ		
		เขียว	เหลือง	แดง
1	การจัดซื้อจัดจ้าง	<ul style="list-style-type: none"> - กระบวนการจัดซื้อจัดหาพัสดุต้องเป็นไปตามพระราชบัญญัติการจัดซื้อจัดจ้างและการบริหารพัสดุภาครัฐ พ.ศ. 2560 - มีกระบวนการป้องกันตรวจสอบดำเนินการ เพื่อป้องกันผลประโยชน์ทับซ้อน - มีการประชุมชี้แจงกฎระเบียบเกี่ยวกับการจัดการพัสดุ เพื่อให้บุคลากรที่เกี่ยวข้องทราบ - จัดทำคู่มือแนวทางการจัดหาพัสดุ 		

2	การเบิกจ่ายค่าตอบแทน	<ul style="list-style-type: none"> - ประชุมชี้แจงแนวทางการเบิกจ่ายค่าตอบแทนประเภทต่าง - จัดทำคู่มือการเบิกจ่ายค่าตอบแทนประเภทต่างๆ - ผู้บังคับบัญชากำกับดูแลตรวจสอบการเบิกจ่ายให้เป็นไปตามระเบียบอย่างเคร่งครัด 		
---	----------------------	--	--	--

2. การให้ความรู้เรื่อง ผลประโยชน์ทับซ้อน ในหลักสูตรด้านทุจริตศึกษา ปี 2567

สามารถเรียกดูหลักสูตรด้านทุจริตศึกษา (Anti-Corruption Education) กระทรวงสาธารณสุข (ฉบับปรับปรุง) พ.ศ. 2565
STRONG : จิตพอเพียงต้านทุจริต

ได้ที่ลิงก์ย่อ
<https://moph.cc/112ptgrSC>

หรือรหัสคิวอาร์ (QR Code)

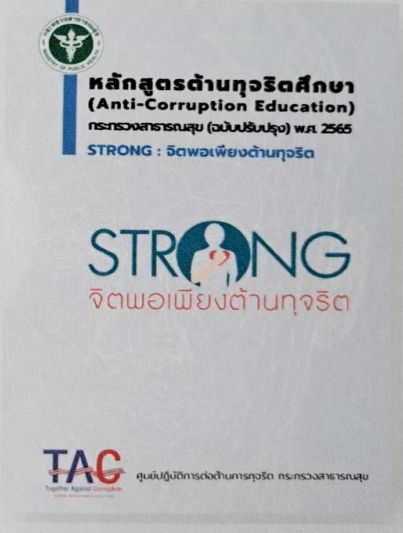
สามารถ ดาวน์โหลดเอกสารได้ตามลิงค์ <https://moph.cc/1๑๒ptgrSC>

(นางสาวมนธิชา เนื่องสิทธิ์)
พนักงานธุรการ
ผู้สรุปรายงานการประชุม

(นายชนนชนก ลิขิตวัฒนาเกียรติ์)
สาธารณสุขอำเภอเมืองตาก
ผู้ตรวจรายงานการประชุม